



รายงาน

ผลการประเมินคุณภาพผู้เรียน (NT)

ชั้นประถมศึกษาปีที่ 3

ปีการศึกษา 2565



กลุ่มงานวัดและประเมินผลการศึกษา

กลุ่มนิเทศติดตามและประเมินผลการจัดการศึกษา

สำนักงานเขตพื้นที่การศึกษาประถมศึกษาชัยภูมิ เขต 3



คำนำ

กระทรวงศึกษาธิการ และสำนักงานคณะกรรมการการศึกษาขั้นพื้นฐาน กำหนดนโยบายและจุดเน้น เพื่อให้การบริหารจัดการศึกษาในปีงบประมาณ พ.ศ. 2564 มีความสอดคล้องกับยุทธศาสตร์ชาติ เป้าหมายของแผนแม่บทภายใต้ยุทธศาสตร์ชาติ วัตถุประสงค์ของแผนการปฏิรูปประเทศด้านการศึกษาและนโยบายของรัฐบาล เรื่องการเตรียมคนในศตวรรษที่ 21 ในระดับประถมศึกษามุ่งคำนึงถึงพหุปัญญาของผู้เรียนรายบุคคลที่หลากหลายตามศักยภาพ โดยเฉพาะการเรียนรู้ภาษาไทย เน้นเพื่อใช้เป็นเครื่องมือในการเรียนรู้วิชาอื่น รวมถึงนโยบายการพัฒนาและส่งเสริมให้นักเรียนระดับประถมศึกษาคิดเลขเป็น พร้อมกับสร้างเด็กให้เกิดทักษะกระบวนการทางคณิตศาสตร์ รวมถึงการคิดวิเคราะห์ เพื่อให้แก้ปัญหาได้ ดังนั้น สำนักทดสอบทางการศึกษา ซึ่งเป็นหน่วยงานที่เกี่ยวข้องกับการวัดและประเมินคุณภาพทั้งในระดับชั้นเรียนและระดับชาติ จึงได้จัดทำโครงการประเมินคุณภาพผู้เรียน (NT) ชั้นประถมศึกษาปีที่ 3 ปีการศึกษา 2564 ขึ้น โดยมีวัตถุประสงค์ เพื่อตรวจสอบความสามารถพื้นฐานในด้านการอ่าน การเขียน และการคิดคำนวณ ของผู้เรียนชั้นประถมศึกษาปีที่ 3 รวมทั้งหน่วยงานทุกระดับมีข้อมูลสารสนเทศเกี่ยวกับความสามารถด้านภาษาไทย และด้านคณิตศาสตร์ นำไปสู่การปรับปรุงและพัฒนาให้เต็มตามศักยภาพต่อไป

สำนักงานเขตพื้นที่การศึกษาประถมศึกษาชัยภูมิ เขต 3 ทำหน้าที่เป็นศูนย์สอบในการจัดสอบเพื่อประเมินคุณภาพผู้เรียน (NT) ชั้นประถมศึกษาปีที่ 3 ของโรงเรียนในสังกัด โดยกำหนดสอบในวันที่ 15 มีนาคม 2566 ซึ่งรับผิดชอบจัดสอบให้สถานศึกษาในสังกัดสำนักงานคณะกรรมการการศึกษาขั้นพื้นฐาน ประกอบด้วยสนามสอบ จำนวน 183 การดำเนินการในครั้งนี้ได้รับความร่วมมือจากผู้บริหารโรงเรียน คณะครู เจ้าหน้าที่และบุคคลที่เกี่ยวข้อง ร่วมกันปฏิบัติหน้าที่ตามที่ได้รับมอบหมายเป็นอย่างดี ทำให้การดำเนินการประเมินคุณภาพผู้เรียนเป็นไปด้วยความเรียบร้อย โปร่งใส บริสุทธิ์และยุติธรรม

กลุ่มงานวัดและประเมินผลการจัดการศึกษา กลุ่มนิเทศ ติดตามและประเมินผลการจัดการศึกษา สำนักงานเขตพื้นที่การศึกษาประถมศึกษาชัยภูมิ เขต 3 เป็นผู้รับผิดชอบในการประสานงานและดำเนินการจัดการประเมินคุณภาพผู้เรียน ชั้นประถมศึกษาปีที่ 3 เอกสารฉบับนี้ขอแนะนำเสนอผลการประเมินคุณภาพผู้เรียน (NT) ชั้นประถมศึกษาปีที่ 3 ปีการศึกษา 2565 ระดับสำนักงานเขตพื้นที่การศึกษา และกลุ่มสถานศึกษา เพื่อให้ผู้เกี่ยวข้องนำผลการประเมินไปใช้ในการกำหนดนโยบาย วางแผน ปรับปรุง และพัฒนาความสามารถด้านภาษาไทย และด้านคณิตศาสตร์ของผู้เรียนให้มีคุณภาพ บรรลุเป้าหมายต่อไป หวังเป็นอย่างยิ่งว่า เอกสารฉบับนี้จะเป็นประโยชน์ต่อหน่วยงานที่เกี่ยวข้อง รวมทั้งผู้สนใจทั่วไป

กลุ่มงานวัดและประเมินผลการจัดการศึกษา
กลุ่มนิเทศ ติดตามและประเมินผลการจัดการศึกษา
สำนักงานเขตพื้นที่การศึกษาประถมศึกษาชัยภูมิ เขต 3
มิถุนายน 2566

สารบัญ

| | หน้า |
|--|------|
| คำนำ | ก |
| สารบัญ | ข |
| สารบัญตาราง | จ |
| บทที่ 1 บทนำ | 1 |
| ความเป็นมา | 1 |
| วัตถุประสงค์ | 2 |
| นิยามศัพท์เฉพาะ | 2 |
| กำหนดการและตารางสอบ | 2 |
| บทที่ 2 กรอบแนวคิดการประเมินคุณภาพผู้เรียน (NT) | 3 |
| แนวคิดเกี่ยวกับความสามารถพื้นฐานของผู้เรียน (Primary Capability) | 3 |
| บทที่ 3 ผลการประเมินคุณภาพผู้เรียน (NT) | 11 |
| ชั้นประถมศึกษาปีที่ 1 ปีการศึกษา 2565 | |
| ผลการประเมินคุณภาพผู้เรียน (NT) ชั้นประถมศึกษาปีที่ 3 | |
| ปีการศึกษา 2565 ระดับสำนักงานเขตพื้นที่ | 11 |
| การเปรียบเทียบผลการประเมินคุณภาพผู้เรียน (NT) | |
| ชั้นประถมศึกษาปีที่ 3 ย้อนหลัง 3 ปี | 11 |
| การเปรียบเทียบผลการประเมินคุณภาพผู้เรียน (NT) | |
| ชั้นประถมศึกษาปีที่ 3 ปีการศึกษา 2565 ระดับสถานศึกษาสังกัดสำนักงานเขตพื้นที่ | |
| การศึกษาประถมศึกษาชัยภูมิ เขต 3 เทียบกับระดับประเทศ | 12 |
| ผลการประเมินคุณภาพผู้เรียน (NT) ชั้นประถมศึกษาปีที่ 3 | |
| ปีการศึกษา 2565 ระดับสถานศึกษา จำแนกตามระดับคุณภาพ | 13 |
| ผลการประเมินคุณภาพผู้เรียน (NT) ชั้นประถมศึกษาปีที่ 3 | |
| ปีการศึกษา 2565 กลุ่มสถานศึกษาที่มีขนาดต่างกัน จำแนกตามระดับคุณภาพ | 14 |
| บทที่ 4 สรุปผล และข้อเสนอแนะ | 16 |
| สรุปผล | 16 |
| ข้อเสนอแนะ | 18 |
| ปัจจัยแห่งความสำเร็จ | 21 |

สารบัญ (ต่อ)

| | หน้า |
|--|-----------|
| ภาคผนวก | 22 |
| ภาคผนวก ก ผลการประเมินคุณภาพผู้เรียน (NT) ชั้นประถมศึกษาปีที่ 3 ระดับสำนักงานเขตพื้นที่ | 23 |
| ภาคผนวก ข ผลการเปรียบเทียบผลการประเมินคุณภาพผู้เรียน (NT) ชั้นประถมศึกษาปีที่ 3 ย้อนหลัง 3 ปี ระหว่างปีการศึกษา 2563 ปีการศึกษา 2564 และปีการศึกษา 2565 ระดับสำนักงานเขตพื้นที่การศึกษา | 27 |
| ภาคผนวก ค ผลการเปรียบเทียบผลการประเมินคุณภาพผู้เรียน (NT) ชั้นประถมศึกษาปีที่ 3 ปีการศึกษา 2565 ระดับสถานศึกษาสังกัดสำนักงานเขตพื้นที่ การศึกษาประถมศึกษาชัยภูมิ เขต 3 เทียบกับระดับประเทศ | 29 |
| ภาคผนวก ง ผลการประเมินคุณภาพผู้เรียน (NT) ชั้นประถมศึกษาปีที่ 3 ปีการศึกษา 2565 ระดับสถานศึกษา จำแนกตามระดับคุณภาพ | 38 |
| ภาคผนวก จ ผลการประเมินคุณภาพผู้เรียน (NT) ชั้นประถมศึกษาปีที่ 3 ปีการศึกษา 2565 กลุ่มสถานศึกษาที่มีขนาดต่างกัน จำแนกตามระดับคุณภาพ | 44 |
| คณะผู้จัดทำ | 66 |

สารบัญตาราง

| | หน้า |
|--|------|
| ตารางที่ 1 ตารางการประเมินคุณภาพผู้เรียน (NT) ชั้นประถมศึกษาปีที่ 3 ปีการศึกษา 2565 | 2 |
| ตารางที่ 2 จำนวนข้อสอบที่ใช้ในการสอบ | 5 |
| ตารางที่ 3 โครงสร้างแบบทดสอบความสามารถด้านภาษาไทย ชั้นประถมศึกษาปีที่ 3 ปีการศึกษา 2565 | 6 |
| ตารางที่ 4 โครงสร้างแบบทดสอบความสามารถด้านคณิตศาสตร์ ชั้นประถมศึกษาปีที่ 3 ปีการศึกษา 2565 | 7 |
| ตารางที่ 5 การแปลความหมายของผลการประเมินคุณภาพผู้เรียน (NT) ชั้นประถมศึกษาปีที่ 3 ปีการศึกษา 2565 ด้านภาษาไทย | 8 |
| ตารางที่ 6 การแปลความหมายของผลการประเมินคุณภาพผู้เรียน (NT) ชั้นประถมศึกษาปีที่ 3 ปีการศึกษา 2565 ด้านคณิตศาสตร์ | 9 |
| ตารางที่ 7 ผลการประเมินคุณภาพผู้เรียน (NT) ชั้นประถมศึกษาปีที่ 3 ปีการศึกษา 2565 ระดับสำนักงานเขตพื้นที่การศึกษา | 11 |
| ตารางที่ 8 การเปรียบเทียบผลการประเมินคุณภาพผู้เรียน (NT) ชั้นประถมศึกษาปีที่ 3 ย้อนหลัง 3 ปี ระหว่าง ปีการศึกษา 2563 ปีการศึกษา 2564 และปีการศึกษา 2565 ระดับสำนักงานเขตพื้นที่การศึกษา | 12 |
| ตารางที่ 9 การเปรียบเทียบผลการประเมินคุณภาพผู้เรียน (NT) ชั้นประถมศึกษาปีที่ 3 ปีการศึกษา 2565 ระดับสถานศึกษาสังกัดสำนักงานเขตพื้นที่การศึกษาประถมศึกษาชัยภูมิ เขต 3 เทียบกับระดับประเทศ | 13 |
| ตารางที่ 10 ผลการประเมินคุณภาพผู้เรียน (NT) ชั้นประถมศึกษาปีที่ 3 ปีการศึกษา 2565 ระดับสถานศึกษา จำแนกตามระดับคุณภาพ | 14 |
| ตารางที่ 11 ตารางผลการประเมินคุณภาพผู้เรียน (NT) ชั้นประถมศึกษาปีที่ 3 ปีการศึกษา 2565 กลุ่มสถานศึกษาที่มีขนาดต่างกัน จำแนกตามระดับคุณภาพ รวม 2 ด้าน | 14 |
| ตารางที่ 12 ตารางผลการประเมินคุณภาพผู้เรียน (NT) ชั้นประถมศึกษาปีที่ 3 ปีการศึกษา 2565 กลุ่มสถานศึกษาที่มีขนาดต่างกัน จำแนกตามระดับคุณภาพ ความสามารถด้านภาษาไทย | 15 |
| ตารางที่ 13 ตารางผลการประเมินคุณภาพผู้เรียน (NT) ชั้นประถมศึกษาปีที่ 3 ปีการศึกษา 2565 กลุ่มสถานศึกษาที่มีขนาดต่างกัน จำแนกตามระดับคุณภาพ ความสามารถด้านคณิตศาสตร์ | 15 |

บทที่ 1 บทนำ

1.1 เหตุผลและความสำคัญ

สถานการณ์โลกปัจจุบันมีการเปลี่ยนแปลงอยู่ตลอดเวลา เช่นเดียวกับ ระบบการศึกษาต้องมีการพัฒนาเพื่อให้สอดคล้องกับสภาวะความเป็นจริง แนวคิดเรื่อง "ทักษะแห่งอนาคตใหม่: การเรียนรู้ในศตวรรษที่ 21" ที่มุ่งเน้นทักษะการเรียนรู้และนวัตกรรม หรือ 3 Rs 4Cs ซึ่งมีองค์ประกอบ ดัง 3R ได้แก่ การอ่าน (Reading) การเขียน (Writing) และคณิตศาสตร์ (Arithmetic) และ 4Cr ได้แก่ การคิดวิเคราะห์ (Critical Thinking) การสื่อสาร (Communication) ความคิดสร้างสรรค์ (Creativity) และการร่วมมือ (Collaboration) โดยเฉพาะผู้เรียนในระดับการศึกษาขั้นพื้นฐานจะต้องมีทักษะอื่นอีกหลายด้าน เช่น ทักษะการสื่อสาร และทักษะการคิดคำนวณ เป็นต้น เพื่อให้อยู่ในโลกแห่งการแข่งขันได้อย่างปลอดภัยและมีคุณภาพชีวิตที่ดี

กระทรวงศึกษาธิการ กำหนดนโยบายและจุดเน้น เพื่อให้การบริหารจัดการศึกษาในปีงบประมาณ พ.ศ. 2565 มีความสอดคล้องกับยุทธศาสตร์ชาติ เป้าหมายของแผนแม่บทภายใต้ยุทธศาสตร์ชาติ วัตถุประสงค์ของแผนการปฏิรูปประเทศด้านการศึกษา และนโยบายของรัฐบาลเตรียมคนในศตวรรษที่ 21 ในระดับประถมศึกษามุ่งคำนึงถึงพหุปัญญาของผู้เรียนรายบุคคลที่หลากหลายตามศักยภาพ โดยเฉพาะการเรียนรู้ภาษาไทย เน้นเพื่อใช้เป็นเครื่องมือในการเรียนรู้วิชาอื่น รวมถึงนโยบายการพัฒนาและส่งเสริมให้นักเรียนระดับประถมศึกษาคิดเลขเป็น พร้อมกับสร้างเด็กให้เกิดทักษะกระบวนการทางคณิตศาสตร์ รวมถึงการคิดวิเคราะห์ เพื่อให้แก้ปัญหาได้ รวมถึงนโยบายการยกระดับการพัฒนาและส่งเสริมให้นักเรียนระดับประถมศึกษาคิดเลขเป็น พร้อมกับสร้างเด็กให้เกิดทักษะกระบวนการทางคณิตศาสตร์ รวมถึงการคิดวิเคราะห์ เพื่อให้แก้ปัญหาได้ รวมถึงนโยบายการยกระดับคุณภาพการศึกษา ข้อ 9 ส่งเสริมสนับสนุนสถานศึกษาให้มีการนำผลการทดสอบทางการศึกษาแห่งชาติไปใช้วางแผนการพัฒนาการจัดการเรียนการสอน ประกอบกับสำนักงานคณะกรรมการการศึกษาขั้นพื้นฐานมีนโยบายขับเคลื่อนการนำผลการประเมิน RT, NT และ O-NET ไปใช้ในการพัฒนาคุณภาพการศึกษา

ตามเหตุผลและความจำเป็นดังกล่าว ในปีการศึกษา 2565 สำนักงานเขตพื้นที่การศึกษาประถมศึกษาชัยภูมิ เขต 3 ได้ดำเนินโครงการการประเมินคุณภาพผู้เรียน ปีการศึกษา 2565 โดยมีวัตถุประสงค์เพื่อตรวจสอบความสามารถพื้นฐานที่สำคัญในการเรียนรู้ของผู้เรียน ทั้งในด้านการอ่าน การเขียน การอ่านรู้เรื่อง และการคิดคำนวณ ตามหลักสูตรแกนกลางการศึกษาขั้นพื้นฐาน พุทธศักราช 2551 เพื่อให้ครูผู้สอนมีข้อมูลความสามารถด้านต่าง ๆ ของผู้เรียนสำหรับนำไปใช้ในการวางแผนการจัดการเรียนรู้และพัฒนาศักยภาพผู้เรียนเป็นรายบุคคล และทราบถึงสาระการเรียนรู้ที่ต้องปรับปรุงและพัฒนา นำข้อมูลสู่การปรับวิธีเรียนเปลี่ยนวิธีสอนในปีการศึกษาถัดไป อีกทั้งทำให้ผู้ปกครองและนักเรียนได้รู้จุดที่ต้องปรับปรุงและพัฒนา ของผู้เรียน เพื่อนำไปสู่การวางแผนพัฒนาผู้เรียนในระดับชั้นที่สูงขึ้น การประเมินความสามารถด้านการอ่านของผู้เรียน (RT) ชั้นประถมศึกษาปีที่ 1 และการประเมินคุณภาพผู้เรียน (NT) ชั้นประถมศึกษา ปีที่ 3 ปีการศึกษา 2565 ให้สถานศึกษาดำเนินการประเมินผู้เรียนตามความสมัครใจ

1.2 วัตถุประสงค์

2.1 เพื่อวิเคราะห์ สังเคราะห์ และรายงานผลการประเมินคุณภาพผู้เรียน (NT) ชั้นประถมศึกษาปีที่ 3 ในระดับเขตพื้นที่การศึกษาประถมศึกษาชัยภูมิ เขต 3

2.2 เพื่อตรวจสอบความสามารถพื้นฐานในด้านการอ่าน การเขียน และการคิดคำนวณของผู้เรียน ชั้นประถมศึกษาปีที่ 3 ปีการศึกษา 2565

1.3 กลุ่มเป้าหมาย

ในปีการศึกษา 2565 กลุ่มเป้าหมายการประเมินคุณภาพผู้เรียน (NT) คือ ผู้เรียนชั้นประถมศึกษาปีที่ 3 จากสถานศึกษาในสังกัดสำนักงานเขตพื้นที่การศึกษาประถมศึกษาชัยภูมิ เขต 3 จำนวน 183 แห่ง โดยดำเนินการประเมินผู้เรียนตามความสมัครใจ

1.4 นิยามศัพท์เฉพาะ

ประเมินคุณภาพผู้เรียน (NT) หมายถึง การประเมินคุณภาพผู้เรียน (NT) ชั้นประถมศึกษาปีที่ 3 ปีการศึกษา 2565 ซึ่งสำนักงานคณะกรรมการการศึกษาขั้นพื้นฐานเป็นหน่วยงานที่ดำเนินการจัดสอบ โดยทดสอบความสามารถพื้นฐาน 2 ด้าน คือ ด้านภาษาไทย (Thai Language) และด้านคณิตศาสตร์ (Mathematics)

คะแนนเฉลี่ย หมายถึง คะแนนเฉลี่ยร้อยละเป็นค่าสถิติที่ใช้ในการนำเสนอผลการประเมินคุณภาพผู้เรียน (NT)

ผลการประเมินระดับคณะกรรมการการศึกษาขั้นพื้นฐาน หมายถึง ผลการประเมินคุณภาพผู้เรียน (NT) ชั้นประถมศึกษาปีที่ 3 ปีการศึกษา 2565 ของสถานศึกษาในสังกัดสำนักงานเขตพื้นที่การศึกษาประถมศึกษาชัยภูมิ เขต 3 ซึ่งมีสถานศึกษาเข้ารับการทดสอบทั้งหมด จำนวน 183 แห่ง

ผลการประเมินระดับเขตพื้นที่การศึกษาประถมศึกษาชัยภูมิ เขต 3 หมายถึง ผลการประเมินคุณภาพผู้เรียน (NT) ชั้นประถมศึกษาปีที่ 3 ปีการศึกษา 2565 ของสถานศึกษาในสังกัดสำนักงานเขตพื้นที่การศึกษาประถมศึกษาชัยภูมิ เขต 3 ซึ่งมีสถานศึกษาเข้ารับการทดสอบทั้งหมด จำนวน 183 แห่ง

กลุ่มสถานศึกษา หมายถึง สถานศึกษาที่มีขนาดแตกต่างกัน หมายถึง สถานศึกษาจำแนกเป็น 5 ขนาดตามจำนวนนักเรียน ได้แก่ ขนาดเล็กพิเศษ (มีจำนวนนักเรียน 1 - 60 คน) ขนาดเล็ก (มีจำนวนนักเรียน 61-120 คน) ขนาดกลาง (มีจำนวนนักเรียน 121-300 คน) ขนาดใหญ่ (มีจำนวนนักเรียน 301 - 500 คน) และขนาดใหญ่พิเศษ (มีจำนวนนักเรียนตั้งแต่ 501 คนขึ้นไป)

1.5 กำหนดการและตารางสอบ

กำหนดการการประเมินคุณภาพผู้เรียน (NT) ชั้นประถมศึกษาปีที่ 3 ปีการศึกษา 2565 คือ วันที่ 15 มีนาคม 2566 และรายงานผลการประเมินวันที่ 2 พฤษภาคม 2566 ตามตารางสอบ ดังนี้

ตารางที่ 1 ตารางการประเมินคุณภาพผู้เรียน (NT) ชั้นประถมศึกษาปีที่ 3 ปีการศึกษา 2565

| วันสอบ | เวลา | วิชา | เวลาสอบ |
|----------------|--------------------|--------------------------|---------|
| 15 มีนาคม 2566 | 08.30 – 10.00 น. | ความสามารถด้านคณิตศาสตร์ | 90 นาที |
| | พัก 30 นาที | | |
| | 10.30 – 12.00 น. | ความสามารถด้านภาษาไทย | 90 นาที |

บทที่ 2

กรอบแนวคิดการประเมินคุณภาพผู้เรียน (NT)

แนวคิดที่ใช้ในการบริหารจัดการประเมินคุณภาพผู้เรียน (NT) ชั้นประถมศึกษาปีที่ 3 ในปีการศึกษา 2565 นี้ สำนักงานคณะกรรมการการศึกษาขั้นพื้นฐาน ใช้แนวคิดหลัก คือแนวคิดเกี่ยวกับความสามารถพื้นฐานของผู้เรียน (Primary Capability) ดังต่อไปนี้

แนวคิดเกี่ยวกับความสามารถพื้นฐานของผู้เรียน (Primary Capability)

ความสามารถพื้นฐานที่ใช้เป็นกรอบในการประเมินคุณภาพผู้เรียน (NT) นี้ เป็นความสามารถที่วิเคราะห์มาจากหลักสูตรแกนกลางการศึกษาขั้นพื้นฐาน พุทธศักราช 2551 กำหนดแนวทางในการประเมินคุณภาพผู้เรียน ว่าเป็นการประเมินคุณภาพผู้เรียนตามมาตรฐานการเรียนรู้ (กระทรวงศึกษาธิการ, 2551) สถานศึกษาต้องจัดให้ผู้เรียนทุกคนที่เรียนในชั้นประถมศึกษาปีที่ 3 เข้ารับการประเมิน ตามความสมัครใจ รวมทั้งแนวคิดในการจัดการเรียนรู้ในศตวรรษที่ 21 ที่กล่าวว่าความสามารถพื้นฐานเปรียบเสมือนเครื่องมือในการเรียนรู้ เนื้อหาความรู้เชิงบูรณาการ โดยในศตวรรษที่ 21 ได้ระบุสมรรถนะพื้นฐานที่จำเป็นในการเรียนรู้ 3 ด้าน (3Rs) ได้แก่ การอ่าน (Reading) การเขียน (Writing) และคณิตศาสตร์ (Arithmetic) ดังภาพ



ภาพที่ 1 การศึกษาในศตวรรษที่ 21

ดังนั้น ความสามารถพื้นฐานของผู้เรียน (Primary Capability) ที่ใช้เป็นกรอบในการประเมินคุณภาพผู้เรียน (NT) ชั้นประถมศึกษาปีที่ 3 จึงประกอบด้วย ความสามารถตามกรอบตัวชี้วัดในหลักสูตรแกนกลางการศึกษาขั้นพื้นฐาน พุทธศักราช 2551 และผลลัพธ์ที่เกิดขึ้นกับผู้เรียน (Student Outcomes) จากแนวคิดในศตวรรษที่ 21 ได้แก่ ความสามารถด้านภาษาไทย และความสามารถด้านคณิตศาสตร์ โดยมีรายละเอียดดังต่อไปนี้

ความสามารถด้านภาษาไทย

ความสามารถด้านภาษาไทย หมายถึง ความสามารถด้านการใช้ภาษาไทยเพื่อการสื่อสารในยุคเทคโนโลยีสารสนเทศ โดยใช้ทักษะการฟัง การดู การพูด การอ่าน การเขียน และกระบวนการคิดอย่างมีวิจารณญาณในการใช้ภาษาไทยเป็นเครื่องมือสื่อสารเพื่อสรุปความ สืบค้น แสวงหาความรู้ อย่างต่อเนื่องนำเสนออย่างสร้างสรรค์ ประเมินและตัดสินข้อมูลสารสนเทศ เพื่อนำไปแก้ปัญหา ในชีวิตประจำวันและรู้เท่าทันสื่อ ตลอดจนสามารถใช้ภาษาแสดงอัตลักษณ์ทางวัฒนธรรมของชาติ เพื่อสร้างความเข้าใจอันดีในสังคม โดยมีมาตรฐานและตัวชี้วัด ดังนี้

สาระที่ 1 การอ่าน

มาตรฐาน ท 1.1 ใช้กระบวนการอ่านสร้างความรู้และความคิด เพื่อนำไปใช้ตัดสินใจ แก้ปัญหา ในการดำเนินชีวิตและมีนิสัยรักการอ่าน

สาระที่ 2 การเขียน

มาตรฐาน ท 2.1 ใช้กระบวนการเขียน เขียนสื่อสาร เขียนเรียงความ ย่อความ และเขียนเรื่องราว ในรูปแบบต่าง ๆ เขียนรายงานข้อมูลสารสนเทศและรายงานการศึกษา ค้นคว้า อย่างมีประสิทธิภาพ

สาระที่ 3 การฟัง การดู และการพูด

มาตรฐาน ท 3.1 สามารถเลือกฟังและดูอย่างมีวิจารณญาณ และพูดแสดงความรู้ ความคิด และ ความรู้สึกในโอกาสต่าง ๆ อย่างมีวิจารณญาณและสร้างสรรค์

สาระที่ 4 หลักการใช้ภาษาไทย

มาตรฐาน ท 4.1 เข้าใจธรรมชาติของภาษาและหลักภาษาไทย การเปลี่ยนแปลงของภาษาและพลังของภาษา ภูมิปัญญาทางภาษา และรักษาภาษาไทยไว้เป็นสมบัติของชาติ

สาระที่ 5 วรรณคดีและวรรณกรรม

มาตรฐาน ท 5.1 เข้าใจและแสดงความคิดเห็น วิเคราะห์วรรณคดี และวรรณกรรมไทย อย่างเห็นคุณค่าและนำมาประยุกต์ใช้ในชีวิตจริง

ความสามารถด้านคณิตศาสตร์

ความสามารถด้านคณิตศาสตร์ หมายถึง ความสามารถของบุคคลในการตีความและแปลงจาก สถานการณ์ปัญหา หรือสถานการณ์ต่าง ๆ ในบริบทของชีวิตจริง (Problem in context) ให้เป็นปัญหาเชิงคณิตศาสตร์ (Mathematical problem) การใช้ทักษะการคิดคำนวณ การแก้ปัญหา การเชื่อมโยงการสื่อสารและ สื่อความหมายทางคณิตศาสตร์ การคิดสร้างสรรค์ และการให้เหตุผล โดยอาศัยข้อเท็จจริงความคิดรวบยอด หลัก กรหรือทฤษฎีทางคณิตศาสตร์ มีการพิจารณาไตร่ตรองอย่างรอบคอบ ประเมินและตัดสินใจอย่างสมเหตุสมผลและ สร้างสรรค์ โดยยึดหลักคุณธรรมจริยธรรมและความเป็นพลเมืองดีของประชาคมโลก เพื่อนำไปสู่การหาผลลัพธ์ และการอธิบาย/คาดการณ์/พยากรณ์ สถานการณ์ปัญหาหรือปรากฏการณ์ต่าง ๆ โดยมีมาตรฐานและตัวชี้วัด ดังนี้

สาระที่ 1 จำนวนและพีชคณิต

มาตรฐาน ค 1.1 เข้าใจความหลากหลายของการแสดงจำนวน ระบบจำนวน การดำเนินการ ของจำนวนผลที่เกิดขึ้นจากการดำเนินการ สมบัติของการดำเนินการ และนำไปใช้

มาตรฐาน ค 1.2 เข้าใจและวิเคราะห์แบบรูป ความสัมพันธ์ ฟังก์ชัน ลำดับและอนุกรมและนำไปใช้

สาระที่ 2 การวัดและเรขาคณิต

มาตรฐาน ค 2.1 เข้าใจพื้นฐานเกี่ยวกับการวัด วัดและคาดคะเนขนาดของสิ่งที่ต้องการวัดและนำไปใช้

มาตรฐาน ค 2.2 เข้าใจและวิเคราะห์รูปคณิตศาสตร์ สมบัติของรูปเรขาคณิต ความสัมพันธ์ระหว่างรูปเรขาคณิตและทฤษฎีบททางเรขาคณิต และนำไปใช้

สาระที่ 3 สถิติและความน่าจะเป็น

มาตรฐาน ค 3.1 เข้าใจกระบวนการทางสถิติ และใช้ความรู้ทางสถิติในการแก้ปัญหา

รูปแบบของเครื่องมือและจำนวนข้อสอบที่ใช้ในการประเมิน

เครื่องมือที่ใช้ในการประเมินคุณภาพผู้เรียน (NT) ชั้นประถมศึกษาปีที่ 3 ปีการศึกษา 2565 โดยมีรายละเอียดของลักษณะและจำนวนข้อสอบ ดังต่อไปนี้

รูปแบบของเครื่องมือ

รูปแบบของเครื่องมือที่ใช้การประเมินคุณภาพผู้เรียน (NT) ชั้นประถมศึกษาปีที่ 3

แบบทดสอบความสามารถด้านภาษาไทย ประกอบด้วย

- ข้อสอบปรนัยเลือกตอบ
- ข้อสอบเขียนตอบสั้น
- ข้อสอบเขียนตอบอิสระ

แบบทดสอบความสามารถด้านคณิตศาสตร์ ประกอบด้วย

- ข้อสอบปรนัยเลือกตอบ
- ข้อสอบเขียนตอบสั้น
- ข้อสอบแสดงวิธีทำ

จำนวนข้อสอบที่ใช้ในการสอบ

ตารางที่ 2 จำนวนข้อสอบที่ใช้ในการสอบ

| วันสอบ | จำนวนข้อสอบ (ข้อ) | เวลาสอบ |
|--------------------------|-------------------|---------|
| ความสามารถด้านภาษาไทย | 30 | 90 นาที |
| ความสามารถด้านคณิตศาสตร์ | 30 | 90 นาที |

โครงสร้างของข้อสอบ

ความสามารถด้านภาษาไทย มีกรอบโครงสร้างในการประเมิน

ตารางที่ 3 โครงสร้างแบบทดสอบความสามารถด้านภาษาไทย ชั้นประถมศึกษาปีที่ 3 ปีการศึกษา 2565

| มาตรฐาน/ตัวชี้วัด | จำนวนข้อสอบในแต่ละรูปแบบ | | | รวมจำนวนข้อ |
|---|--------------------------|---------|----------|-------------|
| | เลือกตอบ | ตอบสั้น | ตอบอิสระ | |
| สาระที่ 1 การอ่าน | | | | |
| มาตรฐาน ท 1.1 ใช้กระบวนการอ่านสร้างความรู้และความคิดเพื่อนำไปใช้ตัดสินใจ แก้ปัญหาในการดำเนินชีวิต และมีนิสัยรักการอ่าน | | | | |
| ป.3/2 อธิบายความหมายของคำและข้อความที่อ่าน | 2 | | | 2 |
| ป.3/3 ตั้งคำถามและตอบคำถามเชิงเหตุผลเกี่ยวกับเรื่องที่อ่าน | 2 | | | 2 |
| ป.3/4 ลำดับเหตุการณ์และคาดคะเนเหตุการณ์จากเรื่องที่อ่าน โดยระบุเหตุผลประกอบ | 2 | | | 2 |
| ป.3/5 สรุปความรู้และข้อคิดจากเรื่องที่อ่านเพื่อนำไปใช้ในชีวิตประจำวัน | 2 | | | 2 |
| ป.3/7 อ่านข้อเขียนเชิงอธิบายและปฏิบัติตามคำสั่งหรือข้อแนะนำ | 2 | | | 2 |
| ป.3/8 อธิบายความหมายของข้อมูลจากแผนภาพ แผนที่ และแผนภูมิ | 2 | | | 2 |
| สาระที่ 2 การเขียน | | | | |
| มาตรฐาน ท 2.1 ใช้กระบวนการเขียนเขียนสื่อสาร เขียนเรียงความ ย่อความ และเขียนเรื่องราวในรูปแบบต่าง ๆ เขียนรายงาน ข้อมูลสารสนเทศและรายงานการศึกษาค้นคว้าอย่างมีประสิทธิภาพ | | | | |
| ป.3/2 เขียนบรรยายเกี่ยวกับสิ่งใดสิ่งหนึ่งได้อย่างชัดเจน | | 1 | | 1 |
| ป.3/4 เขียนจดหมายลาครู | 1 | | | 1 |
| ป.3/5 เขียนเรื่องตามจินตนาการ | | | 1 | 1 |
| สาระที่ 3 การฟัง การดู และการพูด | | | | |
| มาตรฐาน ท 3.1 สามารถเลือกฟังและดูอย่างมีวิจารณญาณ และพูดแสดงความรู้ ความคิด และความรู้สึกในโอกาสต่าง ๆ อย่างมีวิจารณญาณและสร้างสรรค์ | | | | |
| ป.3/2 บอกสาระสำคัญจากการฟังและการดู | 1 | | | 1 |
| ป.3/3 ตั้งคำถามและตอบคำถามเกี่ยวกับเรื่องที่ฟังและดู | 1 | | | 1 |
| สาระที่ 4 หลักการใช้ภาษาไทย | | | | |
| มาตรฐาน ท 4.1 เข้าใจธรรมชาติของภาษาและหลักภาษาไทย การเปลี่ยนแปลงของภาษาและพลังของภาษา ภูมิปัญญาทางภาษา และรักษาภาษาไทยไว้เป็นสมบัติของชาติ | | | | |
| ป.3/1 เขียนสะกดคำและบอกความหมายของคำ | 2 | | | 2 |
| ป.3/2 ระบุชนิดและหน้าที่ของคำในประโยค | 2 | | | 2 |
| ป.3/4 แต่งประโยคง่าย ๆ | 2 | | | 2 |
| ป.3/5 แต่งคำคล้องจองและคำขวัญ | | 1 | | 1 |
| ป.3/6 เลือกใช้ภาษาไทยมาตรฐานและภาษาถิ่นได้เหมาะสมกับกาลเทศะ | 2 | | | 2 |

| มาตรฐาน/ตัวชี้วัด | จำนวนข้อสอบในแต่ละรูปแบบ | | | รวม จำนวน ข้อ |
|--|--------------------------|-----------|--------------|---------------------|
| | เลือกตอบ | ตอบสั้น | ตอบ อิสระ | |
| สาระที่ 5 วรรณคดีและวรรณกรรม | | | | |
| มาตรฐาน ท 5.1 เข้าใจและแสดงความคิดเห็น วิเคราะห์วรรณคดีและวรรณกรรมไทยอย่างเห็นคุณค่า และนำมาประยุกต์ใช้ในชีวิตจริง | | | | |
| ป.3/1 ระบุข้อคิดที่ได้จากการอ่านวรรณกรรมเพื่อนำไปใช้ใน ชีวิตประจำวัน | 2 | | | 2 |
| ป.3/3 แสดงความคิดเห็นเกี่ยวกับวรรณคดีที่อ่าน | 1 | 1 | | 2 |
| รวมจำนวนข้อ | 26 | 3 | 1 | 30 |
| คะแนนแต่ละข้อ | 3 | 5 | 7 | |
| รวมคะแนน | 78 | 15 | 7 | 100 |

หมายเหตุ การให้คะแนนข้อสอบแต่ละรูปแบบของแบบทดสอบความสามารถด้านภาษาไทย ดังนี้

ข้อสอบเลือกตอบ ข้อละ 3 คะแนน คะแนนเป็น 0, 3 คะแนน

ข้อสอบเขียนตอบสั้น ข้อละ 5 คะแนน คะแนนเป็น 0, 2.5, 5 คะแนน

ข้อสอบเขียนตอบอิสระ ข้อละ 7 คะแนน คะแนนเป็น 0, 1, 2, 3, 4, 5, 6, 7 คะแนน

ความสามารถด้านคณิตศาสตร์ มีกรอบโครงสร้างในการประเมิน ดังนี้
 ตารางที่ 4 โครงสร้างแบบทดสอบความสามารถด้านคณิตศาสตร์ ชั้นประถมศึกษาปีที่ 3 ปีการศึกษา 2565

| มาตรฐาน/ตัวชี้วัด | จำนวนข้อสอบในแต่ละรูปแบบ | | | รวม (ข้อ) |
|--|--------------------------|---------------|----------------|--------------|
| | เลือกตอบ | เติม คำตอบ | แสดง วิธีทำ | |
| สาระที่ 1 จำนวนและพีชคณิต | | | | |
| มาตรฐาน ค 1.1 เข้าใจความหลากหลายของการแสดงจำนวน ระบบจำนวน การดำเนินการของจำนวนผลที่เกิดขึ้นจากการดำเนินการสมบัติของการดำเนินการและนำไปใช้ | | | | |
| ป.3/2 เปรียบเทียบและเรียงลำดับจำนวนนับ ไม่เกิน 100,000 จากสถานการณ์ต่าง ๆ | 1 | | | 1 |
| ป.3/4 เปรียบเทียบเศษส่วนที่ตัวเศษเท่ากัน โดยที่ตัวเศษน้อยกว่าหรือเท่ากับตัวส่วน | 2 | | | 2 |
| ป.3/9 แสดงวิธีหาคำตอบของโจทย์ปัญหา 2 ขั้นตอนของจำนวนนับไม่เกิน 100,000 และ 0 | 3 | 1 | 1 | 5 |
| ป.3/10 หาผลบวกของเศษส่วนที่มีตัวส่วนเท่ากัน และผลบวกไม่เกิน 1 และหาผลลบของเศษส่วนที่มีตัวส่วนเท่ากัน | 2 | | | 2 |
| ป.3/11 แสดงวิธีหาคำตอบของโจทย์ปัญหาการบวกเศษส่วนที่มีตัวส่วนเท่ากันและผลบวกไม่เกิน 1 และ โจทย์ปัญหาการลบเศษส่วนที่มีตัวส่วนเท่ากัน | 2 | | | 2 |
| มาตรฐาน ค 1.2 เข้าใจและวิเคราะห์แบบรูปความสัมพันธ์ ฟังก์ชัน ลำดับและอนุกรม และนำไปใช้ | | | | |
| ป.3/1 ระบุจำนวนที่หายไปในรูปแบบรูปของจำนวนที่เพิ่มขึ้นหรือลดลง ที่ละเท่า ๆ กัน | 2 | | | 2 |
| สาระที่ 2 การวัดและเรขาคณิต | | | | |
| มาตรฐาน ค 2.1 เข้าใจพื้นฐานเกี่ยวกับการวัด วัดและคาดคะเน ขนาดของสิ่งที่ต้องการวัด และนำไปใช้ | | | | |
| ป.3/1 แสดงวิธีหาคำตอบของโจทย์ปัญหาเกี่ยวกับเงิน | 1 | 1 | | 2 |
| ป.3/2 แสดงวิธีหาคำตอบของโจทย์ปัญหาเกี่ยวกับเวลา และระยะเวลา | 3 | | | 3 |
| ป.3/6 แสดงวิธีหาคำตอบของโจทย์ปัญหาเกี่ยวกับความยาว ที่มีหน่วยเป็นเซนติเมตรและมิลลิเมตร เมตรและเซนติเมตร กิโลเมตรและเมตร | 3 | | | 3 |
| ป.3/10 แสดงวิธีหาคำตอบของโจทย์ปัญหาเกี่ยวกับน้ำหนักที่มีหน่วยเป็นกิโลกรัมกับกรัม เมตริกตันกับกิโลกรัม | 2 | 1 | | 3 |
| ป.3/13 แสดงวิธีหาคำตอบของโจทย์ปัญหาเกี่ยวกับปริมาตรและความจุที่มีหน่วยเป็นลิตรและมิลลิลิตร | 2 | | | 2 |

| มาตรฐาน/ตัวชี้วัด | จำนวนข้อสอบในแต่ละรูปแบบ | | | รวม (ข้อ) |
|---|--------------------------|---------------|----------------|--------------|
| | เลือกตอบ | เติม คำตอบ | แสดง วิธีทำ | |
| สาระที่ 3 สถิติและความน่าจะเป็น | | | | |
| มาตรฐาน ค 3.1 เข้าใจกระบวนการทางสถิติ และใช้ความรู้ ทางสถิติในการแก้ปัญหา | | | | |
| ป.3/1 เขียนแผนภูมิรูปภาพ และใช้ข้อมูลจากแผนภูมิรูปภาพ ในการหาคำตอบของโจทย์ปัญหา | 2 | | | 2 |
| ป.3/2 เขียนตารางทางเดียวจากข้อมูลที่เป็นจำนวนนับ และใช้ข้อมูลจาก ตารางทางเดียวในการหาคำตอบของโจทย์ปัญหา | 1 | | | 1 |
| รวมจำนวนข้อ | 26 | 3 | 1 | 30 |
| คะแนนแต่ละข้อ | 3 | 4 | 10 | |
| รวมคะแนน | 78 | 12 | 10 | 100 |

หมายเหตุ การให้คะแนนข้อสอบแต่ละรูปแบบของแบบทดสอบคณิตศาสตร์ ดังนี้

| | | | |
|--------------------|----------------|-----------|--|
| ข้อสอบเลือกตอบ | ข้อละ 3 คะแนน | คะแนนเป็น | 0, 3 คะแนน |
| ข้อสอบแบบเติมคำตอบ | ข้อละ 4 คะแนน | คะแนนเป็น | 0, 4 คะแนน |
| ข้อสอบแสดงวิธีทำ | ข้อละ 10 คะแนน | คะแนนเป็น | 0, 1, 2, 3, 4, 5, 6, 7, 8, 9 และ 10 คะแนน |

การแปลความหมายของผลการประเมิน

ผลการประเมินคุณภาพผู้เรียน (NT) ชั้นประถมศึกษาปีที่ 3 ปีการศึกษา 2565 ในองค์ประกอบรายด้าน และสามารถแปลความหมายได้ รายละเอียดดังตารางที่ 5

ตารางที่ 5 การแปลความหมายของผลการประเมินคุณภาพผู้เรียน (NT) ชั้นประถมศึกษาปีที่ 3 ปีการศึกษา 2565 ด้านภาษาไทย

| คะแนน | ระดับคุณภาพ |
|---------------|-------------|
| 00.00 – 29.99 | ปรับปรุง |
| 30.00 – 48.99 | พอใช้ |
| 49.00 – 67.99 | ดี |
| 68.00 – 100 | ดีมาก |

ตารางที่ 6 การแปลความหมายของผลการประเมินคุณภาพผู้เรียน (NT) ชั้นประถมศึกษาปีที่ 3 ปีการศึกษา 2565
ด้านคณิตศาสตร์

| คะแนน | ระดับคุณภาพ |
|---------------|-------------|
| 00.00 – 25.99 | ปรับปรุง |
| 26.00 – 45.99 | พอใช้ |
| 46.00 – 65.99 | ดี |
| 66.00 – 100 | ดีมาก |

บทที่ 3

ผลการประเมินคุณภาพผู้เรียน (NT)

สำนักงานเขตพื้นที่การศึกษาประถมศึกษาชัยภูมิ เขต 3 ดำเนินการประเมินคุณภาพผู้เรียน (NT) ชั้นประถมศึกษาปีที่ 3 ปีการศึกษา 2565 ซึ่งมีโรงเรียนเข้าร่วม จำนวน 183 โรงเรียน นักเรียนที่เข้ารับการประเมินคุณภาพผู้เรียน 2,440 คน (ปกติ: 2,085 คน, พิเศษ: 350 คน, Walk-in: 5 คน)

ผลการประเมินคุณภาพผู้เรียน (NT)

ผลการประเมินคุณภาพผู้เรียน (NT) ชั้นประถมศึกษาปีที่ 3 ปีการศึกษา 2565 นำเสนอผลการประเมิน ดังนี้

1. ผลการประเมินคุณภาพผู้เรียน (NT) ระดับสำนักงานเขตพื้นที่การศึกษา
2. ผลการประเมินคุณภาพผู้เรียน (NT) ระดับสถานศึกษา

โดยมีรายละเอียด ดังต่อไปนี้

1. ผลการประเมินคุณภาพผู้เรียน (NT) ชั้นประถมศึกษาปีที่ 3 ปีการศึกษา 2565 ระดับเขตพื้นที่การศึกษา

1.1 ผลการประเมินคุณภาพผู้เรียน (NT) ชั้นประถมศึกษาปีที่ 3 ปีการศึกษา 2565

ระดับสำนักงานเขตพื้นที่การศึกษา

ผลการประเมินคุณภาพผู้เรียน (NT) ชั้นประถมศึกษาปีที่ 3 ปีการศึกษา 2565 ระดับสำนักงานเขตพื้นที่การศึกษา พบว่า ผลการประเมินรวม 2 ด้าน สำนักงานเขตพื้นที่การศึกษาที่มีคะแนนเฉลี่ยร้อยละ 50.58 ระดับคุณภาพอยู่ในระดับ **ดี** เมื่อพิจารณา เป็นรายด้านความสามารถด้านภาษาไทย พบว่า สำนักงานเขตพื้นที่การศึกษาที่มีคะแนนเฉลี่ยร้อยละ 54.76 ระดับคุณภาพอยู่ในระดับ **ดี** ความสามารถด้านคณิตศาสตร์ พบว่า สำนักงานเขตพื้นที่การศึกษาที่มีคะแนนเฉลี่ยร้อยละ 46.41 ระดับคุณภาพอยู่ในระดับ **พอใช้**

ตารางที่ 7 ผลการประเมินคุณภาพผู้เรียน (NT) ชั้นประถมศึกษาปีที่ 3 ปีการศึกษา 2565 ระดับสำนักงานเขตพื้นที่การศึกษา

| การประเมินคุณภาพผู้เรียน (NT) | คะแนนเฉลี่ยร้อยละ | ระดับคุณภาพ |
|--|-------------------|-------------|
| ความสามารถด้านภาษาไทย (Thai Language) | 54.76 | ดี |
| ความสามารถด้านคณิตศาสตร์ (Mathematics) | 46.41 | พอใช้ |
| รวม 2 ด้าน | 50.58 | ดี |

1.2 การเปรียบเทียบผลการประเมินคุณภาพผู้เรียน (NT) ชั้นประถมศึกษาปีที่ 3 ย้อนหลัง 3 ปี ระหว่างปีการศึกษา 2563 ปีการศึกษา 2564 และปีการศึกษา 2565 ระดับสำนักงานเขตพื้นที่การศึกษา

การเปรียบเทียบผลการประเมินคุณภาพผู้เรียน (NT) ชั้นประถมศึกษาปีที่ 3 ระหว่างปีการศึกษา 2563 ปีการศึกษา 2564 และปีการศึกษา 2565 ระดับสำนักงานเขตพื้นที่การศึกษา พบว่า **ผลการประเมินรวม 2 ด้าน** ปีการศึกษา 2565 สำนักงานเขตพื้นที่การศึกษาที่มีคะแนนเฉลี่ยร้อยละ สูงกว่าปีการศึกษา 2563 และ ปีการศึกษา 2564 เมื่อพิจารณาเป็นรายด้าน

ความสามารถด้านภาษาไทย พบว่า ปีการศึกษา 2565 สำนักงานเขตพื้นที่การศึกษาที่มีคะแนนเฉลี่ยร้อยละสูงกว่าปีการศึกษา 2563 และปีการศึกษา 2564

ความสามารถด้านคณิตศาสตร์ พบว่า ปีการศึกษา 2565 สำนักงานเขตพื้นที่การศึกษามีคะแนนเฉลี่ยร้อยละสูงกว่าปีการศึกษา 2563 และ ปีการศึกษา 2564

ตารางที่ 8 การเปรียบเทียบผลการประเมินคุณภาพผู้เรียน (NT) ชั้นประถมศึกษาปีที่ 3 ย้อนหลัง 3 ปี ระหว่างปีการศึกษา 2563 ปีการศึกษา 2564 และปีการศึกษา 2565 ระดับสำนักงานเขตพื้นที่การศึกษา

| การประเมินคุณภาพผู้เรียน (NT) | คะแนนเฉลี่ยร้อยละเทียบประเมินคุณภาพผู้เรียน (NT) ชั้นประถมศึกษาปีที่ 3 ย้อนหลัง 3 ปี | | | ผลการเปรียบเทียบปี 2565 |
|--|--|--------------|--------------|--|
| | ปี 2563 | ปี 2564 | ปี 2565 | |
| ความสามารถด้านภาษาไทย (Thai Language) | 45.73 | 50.58 | 54.76 | สูงกว่าปีการศึกษา 2563 และ 2564 |
| ความสามารถด้านคณิตศาสตร์ (Mathematics) | 40.75 | 44.49 | 46.41 | สูงกว่าปีการศึกษา 2563 และ 2564 |
| รวม 2 ด้าน | 43.24 | 47.51 | 50.58 | สูงกว่าปีการศึกษา 2563 และ 2564 |

2. ผลการประเมินคุณภาพผู้เรียน (NT) ระดับสถานศึกษา

2.1 การเปรียบเทียบผลการประเมินคุณภาพผู้เรียน (NT) ชั้นประถมศึกษาปีที่ ปีการศึกษา 2565 ระดับสถานศึกษาสังกัดสำนักงานเขตพื้นที่การศึกษาประถมศึกษาชัยภูมิ เขต 3 เทียบกับระดับประเทศ

การเปรียบเทียบผลการประเมินคุณภาพผู้เรียน (NT) ชั้นประถมศึกษาปีที่ 3 ปีการศึกษา 2565 ระดับสถานศึกษาสังกัดสำนักงานเขตพื้นที่การศึกษาประถมศึกษาชัยภูมิ เขต 3 เทียบกับระดับประเทศ พบว่า ผลการประเมินรวม 2 ด้าน ปีการศึกษา 2565 ที่มีคะแนนเฉลี่ยร้อยละ สูงกว่าระดับประเทศ จำนวน 92 แห่ง คิดเป็นร้อยละ 50.27 และต่ำกว่าระดับประเทศ จำนวน 91 แห่ง คิดเป็นร้อยละ 49.73 เมื่อพิจารณาเป็นรายด้าน

ความสามารถด้านภาษาไทย (Thai Language) พบว่า สถานศึกษาสังกัดสำนักงานเขตพื้นที่การศึกษาประถมศึกษาชัยภูมิ เขต 3 มีคะแนนเฉลี่ยสูงกว่าระดับประเทศ จำนวน 88 แห่ง คิดเป็นร้อยละ 48.09 และต่ำกว่าระดับประเทศ จำนวน 95 แห่ง คิดเป็นร้อยละ 51.91

ความสามารถด้านคณิตศาสตร์ (Mathematics) พบว่า สถานศึกษาสังกัดสำนักงานเขตพื้นที่การศึกษาประถมศึกษาชัยภูมิ เขต 3 มีคะแนนเฉลี่ยสูงกว่าระดับประเทศ จำนวน 83 แห่ง คิดเป็นร้อยละ 45.36 และต่ำกว่าระดับประเทศ จำนวน 100 แห่ง คิดเป็นร้อยละ 54.64

ตารางที่ 9 การเปรียบเทียบผลการประเมินคุณภาพผู้เรียน (NT) ชั้นประถมศึกษาปีที่ 3 ปีการศึกษา 2565 ระดับสถานศึกษาสังกัดสำนักงานเขตพื้นที่การศึกษาประถมศึกษาชัยภูมิ เขต 3 เทียบกับระดับประเทศ

| การประเมินคุณภาพผู้เรียน (NT) | จำนวนและร้อยละของสถานศึกษาสังกัดสำนักงานเขตพื้นที่การศึกษาประถมศึกษาชัยภูมิ เขต 3 ที่มีคะแนนเฉลี่ยร้อยละ เทียบกับระดับประเทศ | | ผลการเปรียบเทียบ |
|---|--|--------|--------------------|
| | จำนวนสถานศึกษา | ร้อยละ | |
| ความสามารถด้านภาษาไทย (Thai Language) | 88 | 48.09 | สูงกว่าระดับประเทศ |
| | 95 | 51.91 | ต่ำกว่าระดับประเทศ |
| ความสามารถด้านคณิตศาสตร์ (Mathematics) | 83 | 45.36 | สูงกว่าระดับประเทศ |
| | 100 | 54.64 | ต่ำกว่าระดับประเทศ |
| รวม 2 ด้าน | 92 | 50.27 | สูงกว่าระดับประเทศ |
| | 91 | 49.73 | ต่ำกว่าระดับประเทศ |

2.2 ผลการประเมินคุณภาพผู้เรียน (NT) ชั้นประถมศึกษาปีที่ 3 ปีการศึกษา 2565 ระดับสถานศึกษา จำแนกตามระดับคุณภาพ

ผลการประเมินคุณภาพผู้เรียน (NT) ชั้นประถมศึกษาปีที่ 3 ปีการศึกษา 2565 ระดับสถานศึกษา จำแนกตามระดับคุณภาพ พบว่า ผลการประเมินรวม 2 ด้าน ส่วนใหญ่มีระดับคุณภาพอยู่ในระดับดี โดยสถานศึกษาที่มีระดับคุณภาพ อยู่ในระดับดีสูงสุด จำนวน 83 แห่ง คิดเป็นร้อยละ 45.36 รองลงมาคือ ระดับพอใช้ จำนวน 75 แห่ง คิดเป็นร้อยละ 40.98 ระดับดีมาก จำนวน 22 แห่ง คิดเป็นร้อยละ 12.02 ส่วนระดับคุณภาพที่อยู่ในระดับปรับปรุง จำนวน 3 แห่ง คิดเป็นร้อยละ 1.64 เมื่อพิจารณาเป็นรายด้าน

ความสามารถด้านภาษาไทย (Thai Language) พบว่า ส่วนใหญ่มีระดับคุณภาพอยู่ในระดับดี โดยสถานศึกษา ที่มีระดับคุณภาพอยู่ในระดับดี สูงสุด จำนวน 84 แห่ง คิดเป็นร้อยละ 45.90 รองลงมาคือระดับพอใช้ จำนวน 57 แห่ง คิดเป็นร้อยละ 31.15 และระดับดีมาก จำนวน 37 แห่ง คิดเป็นร้อยละ 20.22 ส่วนระดับคุณภาพที่อยู่ในระดับปรับปรุง จำนวน 5 แห่ง คิดเป็นร้อยละ 2.73

ความสามารถด้านคณิตศาสตร์ (Mathematics) พบว่า ส่วนใหญ่มีระดับคุณภาพอยู่ในระดับพอใช้ โดยสถานศึกษา ที่มีระดับคุณภาพอยู่ในระดับพอใช้ สูงสุด จำนวน 79 แห่ง คิดเป็นร้อยละ 43.17 รองลงมาคือระดับดี จำนวน 74 แห่ง คิดเป็นร้อยละ 40.44 และระดับดีมาก จำนวน 20 แห่ง คิดเป็นร้อยละ 10.93 ส่วนระดับคุณภาพที่อยู่ในระดับปรับปรุง จำนวน 10 แห่ง คิดเป็นร้อยละ 5.46

ตารางที่ 10 ผลการประเมินคุณภาพผู้เรียน (NT) ชั้นประถมศึกษาปีที่ 3 ปีการศึกษา 2565 ระดับสถานศึกษา
จำแนกตามระดับคุณภาพ

| การประเมินคุณภาพผู้เรียน (NT) | จำนวนและร้อยละของสถานศึกษา จำแนกตามระดับคุณภาพ | | | | | | | |
|---|--|--------|-------|--------|-------|--------|----------|--------|
| | ดีมาก | | ดี | | พอใช้ | | ปรับปรุง | |
| | จำนวน | ร้อยละ | จำนวน | ร้อยละ | จำนวน | ร้อยละ | จำนวน | ร้อยละ |
| ความสามารถด้านภาษาไทย (Thai Language) | 37 | 20.22 | 84 | 45.90 | 57 | 31.15 | 5 | 2.73 |
| ความสามารถด้านคณิตศาสตร์ (Mathematics) | 20 | 10.93 | 74 | 40.44 | 79 | 43.17 | 10 | 5.46 |
| รวม 2 ด้าน | 22 | 12.02 | 83 | 45.36 | 75 | 40.98 | 3 | 1.64 |

2.3 ผลการประเมินคุณภาพผู้เรียน (NT) ชั้นประถมศึกษาปีที่ 3 ปีการศึกษา 2565

กลุ่มสถานศึกษาที่มีขนาดต่างกัน จำแนกตามระดับคุณภาพ

ผลการประเมินคุณภาพผู้เรียน (NT) ชั้นประถมศึกษาปีที่ 3 ปีการศึกษา 2565 กลุ่มสถานศึกษาที่มีขนาดต่างกัน จำแนกตามระดับคุณภาพ พบว่า ผลการประเมินรวม 2 ด้าน กลุ่มสถานศึกษาที่มีขนาดต่างกัน ส่วนใหญ่มีคุณภาพอยู่ในระดับดี โดยโรงเรียนขนาดใหญ่ มีระดับคุณภาพดี สูงสุด ร้อยละ 50.00 รองลงมาคือโรงเรียนขนาดเล็ก ร้อยละ 49.06 โรงเรียนขนาดกลาง ร้อยละ 45.45 โรงเรียนขนาดเล็กพิเศษ ร้อยละ 42.37 และโรงเรียนขนาดใหญ่พิเศษ ร้อยละ 33.33

ตารางที่ 11 ตารางผลการประเมินคุณภาพผู้เรียน (NT) ชั้นประถมศึกษาปีที่ 3 ปีการศึกษา 2565
กลุ่มสถานศึกษาที่มีขนาดต่างกัน จำแนกตามระดับคุณภาพ รวม 2 ด้าน

| ขนาดโรงเรียน | จำนวน | รวมทั้งสองด้าน | | | | | | | |
|-----------------------|-------|----------------|--------|----|--------|-------|--------|----------|--------|
| | | ดีมาก | ร้อยละ | ดี | ร้อยละ | พอใช้ | ร้อยละ | ปรับปรุง | ร้อยละ |
| โรงเรียนขนาดเล็กพิเศษ | 59 | 12 | 20.34 | 25 | 42.37 | 19 | 32.20 | 3 | 5.08 |
| โรงเรียนขนาดเล็ก | 53 | 6 | 11.32 | 26 | 49.06 | 21 | 39.62 | 0 | 0.00 |
| โรงเรียนขนาดกลาง | 55 | 3 | 5.45 | 25 | 45.45 | 27 | 49.09 | 0 | 0.00 |
| โรงเรียนขนาดใหญ่ | 10 | 1 | 10.00 | 5 | 50.00 | 4 | 40.00 | 0 | 0.00 |
| โรงเรียนใหญ่พิเศษ | 6 | 0 | 0.00 | 2 | 33.33 | 4 | 66.67 | 0 | 0.00 |

เมื่อพิจารณาเป็นรายด้าน **ความสามารถด้านภาษาไทย** พบว่า กลุ่มสถานศึกษาที่มีขนาดต่างกันส่วนใหญ่มีคุณภาพอยู่ในระดับดี โดยโรงเรียนขนาดใหญ่พิเศษ มีระดับคุณภาพดี สูงสุด ร้อยละ 66.67 รองลงมาคือโรงเรียนขนาดเล็ก ร้อยละ 50.94 โรงเรียนขนาดเล็กพิเศษ ร้อยละ 44.07 โรงเรียนขนาดกลาง ร้อยละ 41.82 และโรงเรียนขนาดใหญ่ ร้อยละ 40.00 ตามลำดับ

ตารางที่ 12 ตารางผลการประเมินคุณภาพผู้เรียน (NT) ชั้นประถมศึกษาปีที่ 3 ปีการศึกษา 2565 กลุ่มสถานศึกษาที่มีขนาดต่างกัน จำแนกตามระดับคุณภาพ ความสามารถด้านภาษาไทย

| ขนาดโรงเรียน | จำนวน | ความสามารถด้านภาษาไทย | | | | | | | |
|-----------------------|-------|-----------------------|--------|----|--------|-------|--------|----------|--------|
| | | ดีมาก | ร้อยละ | ดี | ร้อยละ | พอใช้ | ร้อยละ | ปรับปรุง | ร้อยละ |
| โรงเรียนขนาดเล็กพิเศษ | 59 | 17 | 28.81 | 26 | 44.07 | 13 | 22.03 | 3 | 5.08 |
| โรงเรียนขนาดเล็ก | 53 | 7 | 13.21 | 27 | 50.94 | 17 | 32.08 | 2 | 3.77 |
| โรงเรียนขนาดกลาง | 55 | 11 | 20.00 | 23 | 41.82 | 21 | 38.18 | 0 | 0.00 |
| โรงเรียนขนาดใหญ่ | 10 | 2 | 20.00 | 4 | 40.00 | 4 | 40.00 | 0 | 0.00 |
| โรงเรียนใหญ่พิเศษ | 6 | 0 | 0.00 | 4 | 66.67 | 2 | 33.33 | 0 | 0.00 |

ความสามารถด้านคณิตศาสตร์ พบว่า กลุ่มสถานศึกษาที่มีขนาดต่างกันส่วนใหญ่มีคุณภาพอยู่ในระดับพอใช้ โดยโรงเรียนขนาดใหญ่พิเศษ มีระดับคุณภาพดีมากสูงสุด ร้อยละ 100.00 รองลงมาคือโรงเรียนขนาดกลาง ร้อยละ 54.55 โรงเรียนขนาดใหญ่ ร้อยละ 40.00 โรงเรียนขนาดเล็กพิเศษ ร้อยละ 37.29 และโรงเรียนขนาดเล็ก ร้อยละ 32.08 ตามลำดับ

ตารางที่ 13 ตารางผลการประเมินคุณภาพผู้เรียน (NT) ชั้นประถมศึกษาปีที่ 3 ปีการศึกษา 2565 กลุ่มสถานศึกษาที่มีขนาดต่างกัน จำแนกตามระดับคุณภาพ ความสามารถด้านคณิตศาสตร์

| ขนาดโรงเรียน | จำนวน | ความสามารถด้านคณิตศาสตร์ | | | | | | | |
|-----------------------|-------|--------------------------|--------|----|--------|-------|--------|----------|--------|
| | | ดีมาก | ร้อยละ | ดี | ร้อยละ | พอใช้ | ร้อยละ | ปรับปรุง | ร้อยละ |
| โรงเรียนขนาดเล็กพิเศษ | 59 | 10 | 16.95 | 22 | 37.29 | 22 | 37.29 | 5 | 8.47 |
| โรงเรียนขนาดเล็ก | 53 | 5 | 9.43 | 28 | 52.83 | 17 | 32.08 | 3 | 5.66 |
| โรงเรียนขนาดกลาง | 55 | 4 | 7.27 | 20 | 36.36 | 30 | 54.55 | 1 | 1.82 |
| โรงเรียนขนาดใหญ่ | 10 | 1 | 10.00 | 4 | 40.00 | 4 | 40.00 | 1 | 10.00 |
| โรงเรียนใหญ่พิเศษ | 6 | 0 | 0.00 | 0 | 0.00 | 6 | 100.00 | 0 | 0.00 |

บทที่ 4 สรุปผล และข้อเสนอแนะ

การประเมินคุณภาพผู้เรียน (NT) ชั้นประถมศึกษาปีที่ 3 ปีการศึกษา 2565 มีผลการวิเคราะห์ และสังเคราะห์ที่ เป็นเนื้อหาในการสรุปผล อภิปรายผล และข้อเสนอแนะ ซึ่งมีรายละเอียด ดังนี้

สรุปผล

ผลการประเมินการประเมินคุณภาพผู้เรียน (NT) ชั้นประถมศึกษาปีที่ 3 ปีการศึกษา 2565 และเผยแพร่ผลการประเมินการประเมินคุณภาพผู้เรียน (NT) ชั้นประถมศึกษาปีที่ 3 ดังนี้

1. ผลการประเมินคุณภาพผู้เรียน (NT) ระดับสำนักงานเขตพื้นที่การศึกษา
 - 1.1 ผลการประเมินคุณภาพผู้เรียน (NT) ชั้นประถมศึกษาปีที่ 3 ปีการศึกษา 2565 ระดับสำนักงานเขตพื้นที่การศึกษา
 - 1.2 การเปรียบเทียบผลการประเมินคุณภาพผู้เรียน (NT) ชั้นประถมศึกษาปีที่ 3 ย้อนหลัง 3 ปี ระหว่างปีการศึกษา 2563 ปีการศึกษา 2564 และปีการศึกษา 2565 ระดับสำนักงานเขตพื้นที่การศึกษา
2. ผลการประเมินคุณภาพผู้เรียน (NT) ระดับสถานศึกษา
 - 2.1 สรุปการเปรียบเทียบผลการประเมินการประเมินคุณภาพผู้เรียน (NT) สถานศึกษาสังกัด สำนักงานเขตพื้นที่การศึกษาประถมศึกษาชัยภูมิ เขต 3 เทียบกับระดับประเทศ
 - 2.2 สรุปผลการประเมินการประเมินคุณภาพผู้เรียน (NT) ระดับสถานศึกษา จำแนกตามระดับคุณภาพ
 - 2.3 สรุปผลการประเมินการประเมินคุณภาพผู้เรียน (NT) กลุ่มสถานศึกษาที่มีขนาดต่างกัน จำแนกตามระดับคุณภาพ

1. ผลการประเมินคุณภาพผู้เรียน (NT) ระดับสำนักงานเขตพื้นที่การศึกษา

1.1 ผลการประเมินคุณภาพผู้เรียน (NT) ชั้นประถมศึกษาปีที่ 3 ปีการศึกษา 2565 ระดับสำนักงานเขตพื้นที่การศึกษา

ผลการประเมินคุณภาพผู้เรียน (NT) ชั้นประถมศึกษาปีที่ 3 ปีการศึกษา 2565 ระดับสำนักงานเขตพื้นที่การศึกษา พบว่า ผลการประเมินรวม 2 ด้าน สำนักงานเขตพื้นที่การศึกษาที่มีคะแนนเฉลี่ยร้อยละ 50.58 ระดับคุณภาพอยู่ในระดับ ดี เมื่อพิจารณา เป็นรายด้านความสามารถด้านภาษาไทย พบว่า สำนักงานเขตพื้นที่การศึกษาที่มีคะแนนเฉลี่ยร้อยละ 54.76 ระดับคุณภาพอยู่ในระดับ ดี ความสามารถด้านคณิตศาสตร์ พบว่า สำนักงานเขตพื้นที่การศึกษาที่มีคะแนนเฉลี่ยร้อยละ 46.41 ระดับคุณภาพอยู่ในระดับ พอใช้

1.2 การเปรียบเทียบผลการประเมินคุณภาพผู้เรียน (NT) ชั้นประถมศึกษาปีที่ 3 ย้อนหลัง 3 ปี ระหว่างปีการศึกษา 2563 ปีการศึกษา 2564 และปีการศึกษา 2565 ระดับสำนักงานเขตพื้นที่การศึกษา

การเปรียบเทียบผลการประเมินคุณภาพผู้เรียน (NT) ชั้นประถมศึกษาปีที่ 3 ระหว่างปีการศึกษา 2563 ปีการศึกษา 2564 และปีการศึกษา 2565 ระดับสำนักงานเขตพื้นที่การศึกษา พบว่า ผลการประเมินรวม 2 ด้าน ปีการศึกษา 2565 สำนักงานเขตพื้นที่การศึกษาที่มีคะแนนเฉลี่ยร้อยละ สูงกว่าปีการศึกษา 2563 และปีการศึกษา 2564 เมื่อพิจารณาเป็นรายด้าน ความสามารถด้านภาษาไทย พบว่า ปีการศึกษา 2565 สำนักงานเขตพื้นที่การศึกษาที่มีคะแนนเฉลี่ยร้อยละสูงกว่าปีการศึกษา 2563 และปีการศึกษา 2564

ความสามารถด้านคณิตศาสตร์พบว่า ปีการศึกษา 2565 สำนักงานเขตพื้นที่การศึกษามีคะแนนเฉลี่ยร้อยละสูงกว่า ปีการศึกษา 2563 และ ปีการศึกษา 2564

2. ผลการประเมินคุณภาพผู้เรียน (NT) ระดับสถานศึกษา

2.1 การเปรียบเทียบผลการประเมินคุณภาพผู้เรียน (NT) ชั้นประถมศึกษาปีที่ 3 ปีการศึกษา 2565 ระดับสถานศึกษาสังกัดสำนักงานเขตพื้นที่การศึกษาประถมศึกษาชัยภูมิ เขต 3 เทียบกับระดับประเทศ

การเปรียบเทียบผลการประเมินคุณภาพผู้เรียน (NT) ชั้นประถมศึกษาปีที่ 3 ปีการศึกษา 2565 ระดับสถานศึกษาสังกัดสำนักงานเขตพื้นที่การศึกษาประถมศึกษาชัยภูมิ เขต 3 เทียบกับระดับประเทศ พบว่า ผลการประเมินรวม 2 ด้าน ปีการศึกษา 2565 ที่มีคะแนนเฉลี่ยร้อยละ สูงกว่าระดับประเทศ จำนวน 92 แห่ง คิดเป็นร้อยละ 50.27 และต่ำกว่าระดับประเทศ จำนวน 91 แห่ง คิดเป็นร้อยละ 49.73 เมื่อพิจารณาเป็นรายด้าน

ความสามารถด้านภาษาไทย (Thai Language) พบว่า สถานศึกษาสังกัดสำนักงานเขตพื้นที่การศึกษาประถมศึกษาชัยภูมิ เขต 3 มีคะแนนเฉลี่ยสูงกว่าระดับประเทศ จำนวน 88 แห่ง คิดเป็นร้อยละ 48.09 และต่ำกว่าระดับประเทศ จำนวน 95 แห่ง คิดเป็นร้อยละ 51.91

ความสามารถด้านคณิตศาสตร์ (Mathematics) พบว่า สถานศึกษาสังกัดสำนักงานเขตพื้นที่การศึกษาประถมศึกษาชัยภูมิ เขต 3 มีคะแนนเฉลี่ยสูงกว่าระดับประเทศ จำนวน 83 แห่ง คิดเป็นร้อยละ 45.36 และต่ำกว่าระดับประเทศ จำนวน 100 แห่ง คิดเป็นร้อยละ 54.64

2.2 ผลการประเมินคุณภาพผู้เรียน (NT) ชั้นประถมศึกษาปีที่ 3 ปีการศึกษา 2565 ระดับสถานศึกษา จำแนกตามระดับคุณภาพ

ผลการประเมินคุณภาพผู้เรียน (NT) ชั้นประถมศึกษาปีที่ 3 ปีการศึกษา 2565 ระดับสถานศึกษา จำแนกตามระดับคุณภาพ พบว่า ผลการประเมินรวม 2 ด้าน ส่วนใหญ่มีระดับคุณภาพอยู่ในระดับดี โดยสถานศึกษาที่มีระดับคุณภาพ อยู่ในระดับดีสูงสุด จำนวน 83 แห่ง คิดเป็นร้อยละ 45.36 รองลงมาคือ ระดับพอใช้ จำนวน 75 แห่ง คิดเป็นร้อยละ 40.98 ระดับดีมาก จำนวน 22 แห่ง คิดเป็นร้อยละ 12.02 ส่วนระดับคุณภาพที่อยู่ในระดับปรับปรุง จำนวน 3 แห่ง คิดเป็นร้อยละ 1.64 เมื่อพิจารณาเป็นรายด้าน

ความสามารถด้านภาษาไทย (Thai Language) พบว่า ส่วนใหญ่มีระดับคุณภาพอยู่ในระดับดี โดยสถานศึกษา ที่มีระดับคุณภาพอยู่ในระดับดี สูงสุด จำนวน 84 แห่ง คิดเป็นร้อยละ 45.90 รองลงมาคือระดับพอใช้ จำนวน 57 แห่ง คิดเป็นร้อยละ 31.15 และระดับดีมาก จำนวน 37 แห่ง คิดเป็นร้อยละ 20.22 ส่วนระดับคุณภาพที่อยู่ในระดับปรับปรุง จำนวน 5 แห่ง คิดเป็นร้อยละ 2.73

ความสามารถด้านคณิตศาสตร์ (Mathematics) พบว่า ส่วนใหญ่มีระดับคุณภาพอยู่ในระดับพอใช้ โดยสถานศึกษา ที่มีระดับคุณภาพอยู่ในระดับพอใช้ สูงสุด จำนวน 79 แห่ง คิดเป็นร้อยละ 43.17 รองลงมาคือ ระดับดี จำนวน 74 แห่ง คิดเป็นร้อยละ 40.44 และระดับดีมาก จำนวน 20 แห่ง คิดเป็นร้อยละ 10.93 ส่วนระดับคุณภาพที่อยู่ในระดับปรับปรุง จำนวน 10 แห่ง คิดเป็นร้อยละ 5.46

2.3 ผลการประเมินคุณภาพผู้เรียน (NT) ชั้นประถมศึกษาปีที่ 3 ปีการศึกษา 2565 กลุ่มสถานศึกษาที่มีขนาดต่างกัน จำแนกตามระดับคุณภาพ

ผลการประเมินคุณภาพผู้เรียน (NT) ชั้นประถมศึกษาปีที่ 3 ปีการศึกษา 2565 กลุ่มสถานศึกษา ที่มีขนาดต่างกัน จำแนกตามระดับคุณภาพ พบว่า ผลการประเมินรวม 2 ด้าน กลุ่มสถานศึกษาที่มีขนาดต่างกัน ส่วนใหญ่มีคุณภาพอยู่ในระดับดี โดยโรงเรียนขนาดใหญ่ มีระดับคุณภาพดี สูงสุด ร้อยละ 50.00 รองลงมาคือ

โรงเรียนขนาดเล็ก ร้อยละ 49.06 โรงเรียนขนาดกลาง ร้อยละ 45.45 โรงเรียนขนาดเล็กพิเศษ ร้อยละ 42.37 และโรงเรียนขนาดใหญ่พิเศษ ร้อยละ 33.33

เมื่อพิจารณาเป็นรายด้าน ความสามารถด้านภาษาไทย พบว่า กลุ่มสถานศึกษาที่มีขนาดต่างกัน ส่วนใหญ่มีคุณภาพอยู่ในระดับดี โดยโรงเรียนขนาดใหญ่พิเศษ มีระดับคุณภาพดี สูงสุด ร้อยละ 66.67 รองลงมาคือโรงเรียนขนาดเล็ก ร้อยละ 50.94 โรงเรียนขนาดเล็กพิเศษ ร้อยละ 44.07 โรงเรียนขนาดกลาง ร้อยละ 41.82 และโรงเรียนขนาดใหญ่ ร้อยละ 40.00 ตามลำดับ

ความสามารถด้านคณิตศาสตร์ พบว่า กลุ่มสถานศึกษาที่มีขนาดต่างกันส่วนใหญ่มีคุณภาพอยู่ในระดับพอใช้ โดยโรงเรียนขนาดใหญ่พิเศษ มีระดับคุณภาพดีมากสูงสุด ร้อยละ 100.00 รองลงมาคือ โรงเรียนขนาดกลาง ร้อยละ 54.55 โรงเรียนขนาดใหญ่ ร้อยละ 40.00 โรงเรียนขนาดเล็กพิเศษ ร้อยละ 37.29 และโรงเรียนขนาดเล็ก ร้อยละ 32.08 ตามลำดับ

ข้อเสนอแนะ

จากสาระสำคัญของสรุปผลการประเมินคุณภาพผู้เรียน (NT) ชั้นประถมศึกษาปีที่ 3 ปีการศึกษา 2565 นำไปสู่การจัดทำข้อเสนอแนะเชิงนโยบายในการยกระดับคุณภาพผู้เรียน ซึ่งมีรายละเอียด ดังนี้

ข้อเสนอแนะเชิงนโยบายระดับสำนักงานเขตพื้นที่การศึกษา

1. สำนักงานเขตพื้นที่การศึกษา ส่งเสริมและสนับสนุนให้สถานศึกษาจัดทำแผนพัฒนาคุณภาพการศึกษา เพื่อยกระดับผลสัมฤทธิ์ทางการเรียนทั้งในระยะกลางและระยะสั้น (แผนกลยุทธ์/แผนปฏิบัติการประจำปี) ตามกรอบยุทธศาสตร์ชาติ ระยะ 20 ปี (พ.ศ. 2560-2579) แผนพัฒนาเศรษฐกิจและสังคมแห่งชาติ ฉบับที่ 13 (พ.ศ. 2566-2570) แผนการศึกษาแห่งชาติ พ.ศ. 2560-2579 นโยบายรัฐบาลยุดเน้นของกระทรวงศึกษาธิการ ประจำปีงบประมาณ 2566 จุดเน้นนโยบายของรัฐมนตรีว่าการกระทรวงศึกษาธิการ แผนปฏิบัติราชการประจำปีงบประมาณ พ.ศ. 2566 และแผนพัฒนาการศึกษานคณะกรรมการการศึกษาขั้นพื้นฐาน และแผนพัฒนาการศึกษาของสำนักงานการศึกษาของสำนักงานเขตพื้นที่ โดยมีความดังนี้

1.1 ส่งเสริมให้สถานศึกษาดำเนินการวิเคราะห์บริบทของตนเอง โดยการศึกษาสภาพปัญหาความต้องการในสถานศึกษา การยกระดับคุณภาพการศึกษาที่ดีขึ้น มีประสิทธิภาพประสิทธิผล โดยการปฏิรูปการศึกษาและการเรียนรู้ โดยใช้เทคนิค SWOT Analysis

1.2 สำนักงานเขตพื้นที่การศึกษา ส่งเสริมให้สถานศึกษากำหนดกรอบงานโดยการกำหนดเป้าหมาย กิจกรรม ระยะเวลา และมีผู้รับผิดชอบในการอย่างชัดเจน เพื่อปรับปรุงและพัฒนากระบวนการจัดการเรียนรู้ของสถานศึกษาให้ผู้เรียนทางการเรียนสูงขึ้น ซึ่งจะส่งผลต่อผลการทดสอบระดับชาติต่อไป

2. สำนักงานเขตพื้นที่การศึกษาส่งเสริม สนับสนุน และกำหนดให้สถานศึกษาในสังกัดวิเคราะห์ผลการประเมินคุณภาพผู้เรียน (NT) เพื่อนำผลการวิเคราะห์ไปใช้ประโยชน์ในการวางแผนยกระดับผลสัมฤทธิ์ทางการเรียน ดังนี้

2.1 วิเคราะห์ผลการประเมินคุณภาพผู้เรียน (NT) ของแต่ละกลุ่มสาระการเรียนรู้/รายมาตรฐานการเรียนรู้รายตัวชี้วัดที่มีคะแนนเฉลี่ยต่ำกว่าร้อยละ 50

2.2 วิเคราะห์ผลการประเมินคุณภาพผู้เรียน (NT) ที่มีผลการประเมินต่ำกว่าค่าเฉลี่ยระดับประเทศ/ระดับสังกัด/ระดับจังหวัด และระดับสำนักงานเขตพื้นที่การศึกษา เพื่อศึกษาหาประเด็นปัญหาและร่วมกันจัดทำแผนยกระดับผลสัมฤทธิ์ทางการเรียนของผู้เรียนตามสภาพปัญหาที่แท้จริง

2.3 สำนักงานเขตพื้นที่การศึกษา ส่งเสริม สนับสนุน และกำหนดให้สถานศึกษาวิเคราะห์ ผลการประเมินคุณภาพผู้เรียน (NT) ของแต่ละกลุ่มสาระการเรียนรู้วิเคราะห์รายมาตรฐาน ตัวชี้วัดที่ต้องพัฒนา แรงจูงใจของสถานศึกษาแต่ละแห่ง พร้อมจัดกลุ่มคุณภาพตามผลการประเมิน (กลุ่มคุณภาพ 4 กลุ่ม ได้แก่ กลุ่มดีมาก กลุ่มดี กลุ่มพอใช้ และกลุ่มปรับปรุง) เพื่อจัดทำแผนพัฒนาและกำหนดกลยุทธ์ในการยกระดับผลสัมฤทธิ์ของผู้เรียนระดับสถานศึกษาที่สอดคล้องสาเหตุของสภาพปัญหา

3. สำนักงานเขตพื้นที่การศึกษาจัดสรรงบประมาณให้กับสถานศึกษาสำหรับพัฒนาครูและการดำเนินงานเพื่อยกระดับผลสัมฤทธิ์ของผู้เรียน

4. สำนักงานเขตพื้นที่การศึกษาประชาสัมพันธ์ สื่อสาร และสร้างความเข้าใจกับสถานศึกษา ข้าราชการครูและบุคลากรทางการศึกษาในสังกัด ตลอดจนผู้มีส่วนเกี่ยวข้องกับการจัดการศึกษาในเขตพื้นที่ การศึกษาถึงความสำคัญของการประเมินคุณภาพผู้เรียน (NT) และประชาสัมพันธ์ เผยแพร่แผนผังโครงสร้าง ข้อสอบ (Test Blueprint) ไปยังสถานศึกษาเพื่อใช้ประโยชน์ในการวิเคราะห์มาตรฐานการเรียนรู้/ตัวชี้วัดที่ใช้ออก ข้อสอบ และวางแผนการเรียนการสอน เพื่อเตรียมความพร้อมในการสอบ

4.1 สำนักงานเขตพื้นที่การศึกษา ประชุมชี้แจง สร้างความเข้าใจ และสร้างความตระหนัก แนวทางการประเมินคุณภาพผู้เรียน (NT) รูปแบบข้อสอบ และลักษณะข้อสอบให้สถานศึกษารับทราบส่งเสริม และสนับสนุนให้คำปรึกษาในการเตรียมความพร้อมการประเมินคุณภาพผู้เรียน (NT) ของสถานศึกษา

4.2 สำนักงานเขตพื้นที่การศึกษาประชาสัมพันธ์ข่าวสารเกี่ยวกับการประเมินคุณภาพผู้เรียน สู่ สาธารณชน

5. สำนักงานเขตพื้นที่การศึกษาพัฒนาระบบการวัดและประเมินผลในชั้นเรียน

5.1 สำนักงานเขตพื้นที่การศึกษาพัฒนาระบบการวัดและประเมินผลที่สอดคล้องสัมพันธ์กับ การจัดกิจกรรมการเรียนการสอนและการวัดและประเมินผลในชั้นเรียน ดังนี้

1) การสร้างเครื่องมือวัดและประเมินผล โดยเน้นแบบสอบอัตนัย การตรวจข้อสอบที่ได้ มาตรฐาน

2) พัฒนาระบบการวัดและประเมินผลในชั้นเรียนตามแนวทางการประเมินคุณภาพผู้เรียน นำสู่การพัฒนาคุณภาพผู้เรียนเต็มตามศักยภาพ

5.2 สำนักงานเขตพื้นที่การศึกษา ส่งเสริมให้สถานศึกษาใช้แบบสอบอัตนัยในการพัฒนา คุณภาพผู้เรียน และการตรวจที่ได้มาตรฐาน

6. สำนักงานเขตพื้นที่การศึกษา วางระบบการพัฒนา และการส่งเสริมสนับสนุนด้านการวัดและ ประเมินผลในสถานศึกษา

6.1 พัฒนาบุคลากรด้านการวัดและประเมินผลในระดับเขตพื้นที่การศึกษาและระดับ สถานศึกษา โดยใช้รูปแบบที่หลากหลายสอดคล้องกับบริบท

6.2 ส่งเสริมให้ครูได้รับการพัฒนาเป็นวิทยากรแกนนำระดับเขตพื้นที่การศึกษาและระดับ สถานศึกษา

6.3 ส่งเสริมให้สถานศึกษาและครูสร้างเครือข่าย ชุมชนแห่งการเรียนรู้ และจัดกิจกรรม แลกเปลี่ยนเรียนรู้เพื่อพัฒนาระบบการวัดและประเมินผลในระดับเขตพื้นที่การศึกษาและในระดับสถานศึกษา ใน ลักษณะของ “สถานศึกษาคู่พัฒนา” โดยจับคู่สถานศึกษาในกลุ่มติดมากับกลุ่มต้องปรับปรุงเป็น “สถานศึกษาคู่ พัฒนา” คอยเป็นพี่เลี้ยงชี้แนะ (Coaching) และจัดทีมพี่เลี้ยงคอยช่วยเหลือสถานศึกษา (Roving Team) ติดตาม ช่วยเหลือ และชี้แนะการดำเนินงานแก่สถานศึกษานำสู่การยกระดับผลสัมฤทธิ์

ของผู้เรียนในการประเมินคุณภาพผู้เรียน (NT)

ข้อเสนอแนะเชิงนโยบายระดับสถานศึกษา

1. สถานศึกษากำหนดแผนกลยุทธ์/แผนปฏิบัติการในการพัฒนาคุณภาพ และการยกระดับผลสัมฤทธิ์ของผู้เรียน โดยการกำหนดเป้าหมาย กิจกรรม ระยะเวลา และมีผู้รับผิดชอบในการดำเนินการอย่างชัดเจน
2. สถานศึกษาดำเนินการจัดทำฐานข้อมูลคุณภาพและผลสัมฤทธิ์ทางการเรียนของนักเรียนเป็นรายบุคคล ระดับโรงเรียน เพื่อใช้ในการพัฒนาการจัดการศึกษา และยกระดับผลสัมฤทธิ์ของผู้เรียน
3. สถานศึกษาดำเนินการวิเคราะห์ผลการประเมินความสามารถในการอ่านของผู้เรียน เพื่อนำผลไปใช้โดยดำเนินการ ดังนี้
 - 3.1 ให้คณะครูทำการวิเคราะห์ผลแต่ละด้าน ที่มีคะแนนเฉลี่ยต่ำกว่าระดับประเทศ สังกัด/จังหวัด/เขตพื้นที่/ขนาดโรงเรียนเดียวกัน วิเคราะห์ผลการประเมินความสามารถด้านการอ่านของผู้เรียน ปีที่ผ่านมาเทียบกับเกณฑ์ เพื่อนำมากำหนดเป้าหมายในการพัฒนา รวมทั้ง วิเคราะห์ปัจจัยที่ส่งผลต่อคะแนนการประเมินความสามารถด้านการอ่านของผู้เรียน
 - 3.2 วิเคราะห์ด้านที่ต้องพัฒนาเร่งด่วน
 - 3.3 วิเคราะห์สภาพปัญหา สาเหตุของปัญหาที่ส่งผลให้ผลสัมฤทธิ์ของผู้เรียนแต่ละด้านต่ำ
 - 3.4 จัดกลุ่มคุณภาพของผู้เรียนตามผลการประเมิน (กลุ่มดีมาก กลุ่มดี กลุ่มพอใช้ และกลุ่มปรับปรุง) เพื่อจัดทำแผนยกระดับผลสัมฤทธิ์ของผู้เรียนระดับสถานศึกษา แล้วกำหนดกลยุทธ์และแผนการยกระดับผลสัมฤทธิ์ของผู้เรียนของสถานศึกษาที่สอดคล้องกับสาเหตุของสภาพปัญหา
 - 3.5 ส่งเสริมการวิจัยในชั้นเรียนหรือแนวทางปฏิบัติที่ดี (Best Practice) ในการยกระดับการสร้างความสำเร็จกับครูผู้สอนและผู้ที่เกี่ยวข้องกับการประเมินคุณภาพผู้เรียน (NT)
4. ชี้แจงแผนผังโครงสร้างข้อสอบ (Test Blueprint) ให้ครูผู้รับผิดชอบวางแผนข้อสอบ และลักษณะข้อสอบให้คณะครูรับทราบ
5. ชี้แจงแนวทางการสอบการประเมินความสามารถในการอ่านของผู้เรียนรูปแบบข้อสอบและลักษณะข้อสอบให้คณะครูรับทราบ
6. จัดสรรงบประมาณสำหรับพัฒนาครูผู้สอน เพื่อการยกระดับผลสัมฤทธิ์ของผู้เรียนในการประเมินคุณภาพผู้เรียน (NT)
7. ส่งเสริมให้ครูผู้สอนสร้างเครือข่ายและจัดกิจกรรมแลกเปลี่ยนเรียนรู้ เพื่อพัฒนาระบบการวัดและประเมินผล ทั้งในระดับสถานศึกษาและนอกสถานศึกษา

ปัจจัยแห่งความสำเร็จ

1. ปัจจัยแห่งความสำเร็จระดับสถานศึกษา

- 1.1 ครูผู้สอนมีความถนัดและเชี่ยวชาญในการสอนภาษาไทย และคณิตศาสตร์ หรือมีวุฒิทางการศึกษาสาขาวิชาเอกภาษาไทย และคณิตศาสตร์โดยตรง
- 1.2 มีระบบการตรวจสอบมาตรฐานและพัฒนาคุณภาพผู้เรียนที่เชื่อมโยง ส่งต่อกัน ระหว่างชั้นประถมศึกษาปีที่ 2 และระดับชั้นประถมศึกษาปีที่ 3
- 1.3 ความร่วมมือระหว่างครูผู้สอน และผู้ปกครองในการส่งเสริมสนับสนุนให้ผู้เรียนได้มีการประเมินความสามารถด้านการอ่านของผู้เรียนทั้งในและนอกห้องเรียน ทั้งในเวลาและนอกเวลา
- 1.4 ครูผู้สอนนำผลการประเมินคุณภาพผู้เรียน (NT)
- 1.5 ครูครูผู้สอนมีเทคนิคการสอน ใช้สื่อจัดกิจกรรมการเรียนการสอนที่สนุกสนาน และนักเรียนมีส่วนร่วมในการเรียนรู้
- 1.6 ผู้บริหารสถานศึกษาส่งเสริม สนับสนุน วัสดุ อุปกรณ์ สื่อ และเทคโนโลยีที่ใช้ในการจัดกิจกรรมการเรียนการสอนสาระการเรียนรู้ภาษาไทย และคณิตศาสตร์
- 1.7 โรงเรียนมีนโยบายในการพัฒนาคุณภาพและยกระดับความสามารถด้านภาษาและคำนวน

2. ปัจจัยแห่งความสำเร็จระดับสำนักงานเขตพื้นที่การศึกษา

- 2.1 สำนักงานเขตพื้นที่การศึกษากำหนดนโยบายในการพัฒนาคุณภาพและยกระดับความสามารถด้านการอ่านของผู้เรียน ทั้งระบบ ที่มุ่งพัฒนาทักษะ 3R 8C
- 2.2 สำนักงานเขตพื้นที่การศึกษาจัดให้มีการนิเทศ ติดตามกระบวนการขับเคลื่อนการพัฒนาคุณภาพ และยกระดับความสามารถด้านการอ่านของนักเรียน
- 2.3 สำนักงานเขตพื้นที่การศึกษาสนับสนุนสื่อฯ ให้โรงเรียนจัดทำแนวข้อสอบแก่นักเรียนทุกคนเสริมขวัญและกำลังใจ (มอบโล่ เกียรติบัตร)
- 2.4 ศึกษาวิเคราะห์มีแผนงาน โครงการ กิจกรรมในการพัฒนาคุณภาพและยกระดับความสามารถด้านภาษา และคณิตศาสตร์ ชั้นประถมศึกษาปีที่ 3
- 2.5 การส่งเสริมให้มีการสร้างและพัฒนาแนวทางปฏิบัติที่ดี (Best Practices) หรือนวัตกรรม การพัฒนาคุณภาพและยกระดับความสามารถด้านการอ่านของผู้เรียน ที่เน้นการมีส่วนร่วม และการให้ขวัญและกำลังใจ ยกย่องเชิดชูเกียรติผู้ประสบความสำเร็จ

ภาคผนวก

ภาคผนวก ก

1. ผลการประเมินคุณภาพผู้เรียน (NT) ระดับสำนักงานเขตพื้นที่การศึกษา
 - 1.1 ผลการประเมินคุณภาพผู้เรียน (NT) ชั้นประถมศึกษาปีที่ 3
ปีการศึกษา 2565 ระดับสำนักงานเขตพื้นที่การศึกษา



สำนักงานคณะกรรมการการศึกษาขั้นพื้นฐาน กระทรวงศึกษาธิการ
 รายงานผลการประเมินคุณภาพผู้เรียน (NT)
 ชั้นประถมศึกษาปีที่ 3 ปีการศึกษา 2565
 ฉบับที่ 1 แบบสรุปรายงานผลการประเมินของเขตพื้นที่ (Local01)

| 1. ข้อมูลสังกดย่อย (เขตพื้นที่) | | | | | | |
|---|-------------------|---|---------------------------------|--|----------------|--------|
| สำนักงาน : สพ.ชัยภูมิ เขต 3 | | จังหวัด : ชัยภูมิ | | ศึกษาธิการภาค สำนักงานศึกษาธิการภาค 13 | | |
| สังกัดย่อย : สำนักงานเขตพื้นที่การศึกษาประถมศึกษา (สพป.) ภาค : ตะวันออกเฉียงเหนือ | | สังกัด : สำนักงานคณะกรรมการการศึกษาขั้นพื้นฐาน | | | | |
| จำนวนโรงเรียนที่เข้าสอบ : 183 แห่ง | | จำนวนนักเรียนที่เข้าสอบทั้งหมด : 2,440 คน(ปกติ:2,085 คน, พิเศษ:350 คน, Walk-in: 5 คน) | | | | |
| 2. คะแนนสอบ NT | | | | | | |
| ด้าน | คะแนนเฉลี่ยร้อยละ | เขตพื้นที่ | คะแนนเฉลี่ยร้อยละจำแนกตามสังกัด | | | ประเทศ |
| | | | จังหวัด (N=3) | ศึกษาธิการภาค (N=17) | สังกัด (N=183) | |
| ด้านคณิตศาสตร์ (Mathematics) | คะแนนเฉลี่ยร้อยละ | 46.41 | 49.99 | 47.66 | 48.81 | 49.12 |
| | S.D. | 20.50 | 20.35 | 21.40 | 21.72 | 21.75 |
| | กลุ่มคุณภาพ* | | - | พอใช้ | พอใช้ | |
| ด้านภาษาไทย (Thai Language) | คะแนนเฉลี่ยร้อยละ | 54.76 | 55.88 | 54.17 | 55.33 | 55.86 |
| | S.D. | 19.08 | 18.64 | 18.87 | 19.89 | 19.75 |
| | กลุ่มคุณภาพ* | | - | ดี | พอใช้ | |
| รวม 2 ด้าน | คะแนนเฉลี่ยร้อยละ | 50.58 | 52.94 | 50.92 | 52.07 | 52.50 |
| | S.D. | 35.74 | 35.37 | 36.91 | 38.53 | 38.40 |
| | กลุ่มคุณภาพ* | | - | พอใช้ | พอใช้ | |

หมายเหตุ : * กลุ่มดีมาก หมายถึง คะแนนอยู่ใน 10% แรก กลุ่มดี หมายถึง คะแนนสูงกว่าหรือเท่ากับคะแนนเฉลี่ย แต่ไม่อยู่ใน 10% แรก กลุ่มพอใช้ หมายถึง คะแนนต่ำกว่าคะแนนเฉลี่ย แต่ไม่อยู่ใน 10% สุดท้าย กลุ่มปรับปรุง หมายถึง คะแนนอยู่ใน 10% สุดท้าย

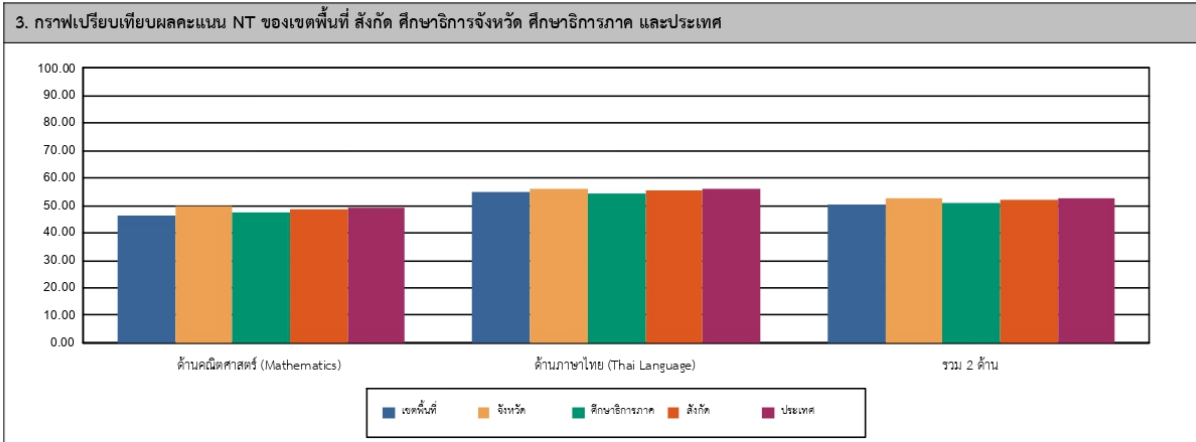

| 4. ตารางแสดงจำนวนและร้อยละนักเรียน จำแนกตามระดับคุณภาพ | | | | | | | | |
|--|--|--------|-------|--------|-------|--------|----------|--------|
| ด้าน | จำนวนและร้อยละนักเรียน จำแนกตามระดับคุณภาพ (ยกเว้นเด็กพิเศษ และ Walk-in) | | | | | | | |
| | ดีมาก | | ดี | | พอใช้ | | ปรับปรุง | |
| | จำนวน | ร้อยละ | จำนวน | ร้อยละ | จำนวน | ร้อยละ | จำนวน | ร้อยละ |
| รวม 2 ด้าน | 364 | 17.45 | 717 | 34.38 | 800 | 38.36 | 204 | 9.78 |
| ด้านภาษาไทย (Thai Language) | 499 | 23.93 | 708 | 33.95 | 681 | 32.66 | 197 | 9.44 |
| ด้านคณิตศาสตร์ (Mathematics) | 362 | 17.36 | 597 | 28.63 | 780 | 37.41 | 346 | 16.59 |

หมายเหตุ : จำนวนนักเรียนที่เข้าสอบในแต่ละด้านอาจมีจำนวนไม่เท่ากับนักเรียนที่เข้าสอบทั้งหมดและอาจไม่เท่ากันทั้ง 2 ด้าน เนื่องจากมีผู้เข้าสอบบางคนเข้าสอบเพียงวิชาใดวิชาหนึ่ง



สำนักงานคณะกรรมการการศึกษาขั้นพื้นฐาน กระทรวงศึกษาธิการ
 รายงานผลการประเมินคุณภาพผู้เรียน (NT)
 ชั้นประถมศึกษาปีที่ 3 ปีการศึกษา 2565
 ฉบับที่ 1 แบบสรุปรายงานผลการประเมินของเขตพื้นที่ (Local01)

| 5. คะแนนการประเมินรายด้านและรายมาตรฐาน | | | | | | |
|--|--------------|-------------|-------|----|-------|--|
| ด้าน | คะแนน ร้อยละ | ระดับคุณภาพ | | | | |
| | | ปรับปรุง | พอใช้ | ดี | ดีมาก | |
| ด้านคณิตศาสตร์ (Mathematics) | | | | | | |
| สาระที่ 1 จำนวนและพีชคณิต | 46.41 | | ● | | | |
| มาตรฐาน | | | | | | |
| ค.1.1 เข้าใจความหลากหลายของการแสดงจำนวน ระบบจำนวน การดำเนินการของจำนวนซึ่งเกิดจากการดำเนินการ สมบัติของการดำเนินการ และนำไปใช้ | 55.15 | | | ● | | |
| 1.1.1 จำนวนและเรขาคณิต | 56.53 | | | ● | | |
| 1.1.2 เปรียบเทียบและเรียงลำดับจำนวนนับไม่เกิน 100,000 จากสถานการณ์ต่าง ๆ | 67.86 | | | ● | | |
| 2.1.1 เปรียบเทียบเศษส่วนที่ตัวเศษเท่ากัน โดยที่ตัวเศษน้อยกว่าหรือเท่ากับตัวส่วน | 65.44 | | | ● | | |
| 3.1.1 และวิธีหาค่าของโจทย์ปัญหา 2 ขั้นตอนของจำนวนนับไม่เกิน 100,000 และ 0 | 55.88 | | | ● | | |
| 4.1.1 ทศส่วนของเศษส่วนที่มีตัวส่วนเท่ากัน และผลบวกไม่เกิน 1 และทศลบ ของเศษส่วนที่มีตัวส่วนเท่ากัน | 43.78 | | ● | | | |
| 5.1.1 แลกรัศมีหาค่าของโจทย์ปัญหา การบวกเศษส่วนที่มีตัวส่วนเท่ากัน และลบไม่เกิน 1 และโจทย์ปัญหา การลบเศษส่วนที่มีตัวส่วนเท่ากัน | 57.17 | | | ● | | |
| มาตรฐาน | | | | | | |
| ค.1.2 เข้าใจสมบัติการสลับที่ การสลับที่ของ พหุคูณ ลำดับและอนุกรม และนำไปใช้ | 45.03 | | ● | | | |
| 1.1.1 รายจำนวนที่หาได้ในแบบรูปของ จำนวนที่เพิ่มขึ้นหรือลดลงที่ สอดคล้องกัน | 45.03 | | ● | | | |
| สาระที่ 2 การวัดและเรขาคณิต | 36.00 | | ● | | | |
| มาตรฐาน | | | | | | |
| ค.2.1 เข้าใจพื้นฐานเกี่ยวกับการวัด วัดและค่าของขนาดของมิติที่คือการวัด และนำไปใช้ | 36.00 | | ● | | | |
| 1.1.1 และวิธีหาค่าของโจทย์ปัญหาย่อยเกี่ยวกับเงิน | 41.68 | | ● | | | |
| 2.1.1 และวิธีหาค่าของโจทย์ปัญหาย่อยเกี่ยวกับเวลา และระยะเวลา | 38.17 | | ● | | | |
| 4.1.1 และวิธีหาค่าของโจทย์ปัญหาย่อยเกี่ยวกับความยาว ที่มีหน่วยเป็นเซนติเมตร และมิลลิเมตร เมตรและเซนติเมตร กิโลเมตรและเมตร | 36.75 | | ● | | | |
| 6.1.1 และวิธีหาค่าของโจทย์ปัญหาย่อยเกี่ยวกับพื้นที่ที่มีหน่วยเป็น ตารางมิลลิเมตร และตารางเซนติเมตร | 27.56 | | ● | | | |
| 7.1.1 และวิธีหาค่าของโจทย์ปัญหาย่อยเกี่ยวกับปริมาณและความสัมพันธ์ของ ปริมาตรและลิตร | 39.08 | | ● | | | |
| สาระที่ 3 สถิติและค่าเฉลี่ย | 45.29 | | ● | | | |
| มาตรฐาน | | | | | | |
| ค.3.1 เข้าใจกระบวนการทางสถิติ และใช้ความรู้ทางสถิติในการแก้ปัญหา | 45.29 | | ● | | | |
| 1.1.1 เข้าใจและแปลความหมาย และใช้ข้อมูลจากแผนภูมิรูปภาพในการหาค่าของ โจทย์ปัญหา | 48.82 | | | ● | | |
| 2.1.1 เข้าใจและแปลความหมาย และใช้ข้อมูลจากตาราง ทางเดียวในการหาค่าของ โจทย์ปัญหา | 38.22 | | ● | | | |
| ด้านภาษาไทย (Thai Language) | 54.76 | | ● | | | |
| สาระที่ 1 การอ่าน | 58.79 | | | ● | | |
| มาตรฐาน | | | | | | |
| ท.1.1 เข้าใจกระบวนการอ่านแล้วสามารถแสดงความคิดเห็นเกี่ยวกับเรื่องที่ได้อ่าน และใช้วิธีการอ่าน | 58.79 | | | ● | | |
| 1.1.1 อธิบายความหมายของคำและวลีที่อ่านที่อ่าน | 62.08 | | | ● | | |
| 2.1.1 คำอ่านและถอดคำตามเข็มนาฬิกาเกี่ยวกับเรื่องที่อ่าน | 60.95 | | | ● | | |
| 3.1.1 คำในเหตุการณ์และเหตุการณ์ตามนิทานเรื่องที่อ่าน โดยระบุจุดประสงค์ | 57.84 | | | ● | | |
| 4.1.1 สรุปความรู้และข้อคิดจากเรื่องที่อ่านเพื่อนำไปใช้ใน ชีวิตประจำวัน | 50.95 | | | ● | | |
| 5.1.1 อ่านและเขียนเชิงอธิบายและสรุปความคิดจากเรื่องที่อ่าน | 51.19 | | | ● | | |
| 6.1.1 อธิบายความหมายของข้อมูลจากแผนภาพ และใช้แผนภูมิ | 69.71 | | | ● | | |
| สาระที่ 2 การเขียน | 68.25 | | | ● | | |
| มาตรฐาน | | | | | | |
| ท.2.1 เข้าใจกระบวนการเขียนเขียนเรื่องราว อธิบาย และเขียนเรื่องราวในรูปแบบต่าง ๆ เขียนรายงานที่แสดงสาระและรายงานการศึกษาค้นคว้าที่มีประสิทธิภาพ | 68.25 | | | ● | | |
| 1.1.1 เขียนบรรยายเกี่ยวกับสิ่งที่ได้ศึกษาโดยใช้คำของตนเอง | 79.25 | | | | ● | |
| 2.1.1 เขียนจดหมายลาครู | 48.34 | | ● | | | |
| 3.1.1 เขียนเรื่องตามจินตนาการ | 68.92 | | | ● | | |
| สาระที่ 3 การฟัง การดู และการพูด | 47.14 | | ● | | | |
| มาตรฐาน | | | | | | |
| ท.3.1 สามารถเลือกฟังและดูอย่างมีวิจารณญาณ และพูดแสดงความคิดเห็น และความรู้ที่ได้อ่านต่าง ๆ อย่างมีวิจารณญาณและสร้างสรรค์ | 47.14 | | ● | | | |
| 1.1.1 บอกสาระสำคัญของสาระการเรียนรู้ | 35.49 | | ● | | | |
| 2.1.1 คำอ่านและถอดคำตามเข็มนาฬิกาเกี่ยวกับเรื่องที่ฟังและดู | 58.80 | | | ● | | |
| สาระที่ 4 ทัศนศิลป์และการปฏิบัติ | 44.57 | | ● | | | |
| มาตรฐาน | | | | | | |
| ท.4.1 เข้าใจธรรมชาติของภาษาและหลักภาษาไทย การเปลี่ยนแปลงของภาษาและพลังของภาษา ภูมิปัญญาทางภาษา และรักษาภาษาไทยให้เป็นสมบัติ ของชาติ | 44.57 | | ● | | | |
| 1.1.1 เขียนลวดลายและออกแบบของตกแต่ง | 40.21 | | ● | | | |
| 2.1.1 ร่ายกลอนและบทกวีที่แต่งขึ้นในชั้นเรียน | 42.49 | | ● | | | |
| 3.1.1 แต่งประโยคง่ายๆ | 41.12 | | ● | | | |
| 4.1.1 แต่งคำคล้องจองและคำขวัญ | 56.93 | | | ● | | |
| 5.1.1 เลือกใช้ภาษาในมาตรฐานและภาษาที่มีลักษณะเฉพาะกับบทเพลง | 44.14 | | ● | | | |
| สาระที่ 5 วรรณคดีและวรรณกรรม | 54.30 | | | ● | | |
| มาตรฐาน | | | | | | |
| ท.5.1 เข้าใจและแสดงความคิดเห็น วิเคราะห์วรรณคดีและวรรณกรรมไทยอย่างเห็นคุณค่า และนำมาประยุกต์ใช้ใน ชีวิตจริง | 54.30 | | | ● | | |
| 1.1.1 ร่ายกลอนที่ได้อ่านจากวรรณกรรมเพื่อนำไปใช้ใน ชีวิตประจำวัน | 47.00 | | ● | | | |
| 2.1.1 แสดงความคิดเห็นเกี่ยวกับวรรณคดีที่อ่าน | 59.78 | | | ● | | |
| รวม 2 ด้าน | 50.58 | | | ● | | |

| 6. เกณฑ์การตัดสินระดับคุณภาพในแต่ละด้าน | | | | | | |
|---|---|------------|-------------|------------|----------------|--------------|
| ระดับคุณภาพ | ช่วงคะแนนและคะแนนร้อยละในแต่ละระดับคุณภาพ | | | | | |
| | ด้านคณิตศาสตร์ | | ด้านภาษาไทย | | รวมทั้ง 2 ด้าน | |
| | คะแนน | ร้อยละ | คะแนน | ร้อยละ | คะแนน | ร้อยละ |
| ดีมาก | 68 - 100 | 68 - 100 | 70 - 100 | 70 - 100 | 138 - 200 | 69 - 100 |
| ดี | 47 - 67.99 | 47 - 67.99 | 50 - 69.99 | 50 - 69.99 | 97 - 137.99 | 48.5 - 68.99 |
| พอใช้ | 26 - 46.99 | 26 - 46.99 | 30 - 49.99 | 30 - 49.99 | 56 - 96.99 | 28 - 48.49 |
| ปรับปรุง | 0 - 25.99 | 0 - 25.99 | 0 - 29.99 | 0 - 29.99 | 0 - 55.99 | 0 - 27.99 |

ภาคผนวก ข

1.2 การเปรียบเทียบผลการประเมินคุณภาพผู้เรียน (NT) ชั้นประถมศึกษาปีที่ 3
ย้อนหลัง 3 ปี ระหว่างปีการศึกษา 2563 ปีการศึกษา 2564 และปีการศึกษา 2565
ระดับสำนักงานเขตพื้นที่การศึกษา



สำนักงานคณะกรรมการการศึกษาขั้นพื้นฐาน กระทรวงศึกษาธิการ

รายงานผลการประเมินคุณภาพผู้เรียน (NT)

ชั้นประถมศึกษาปีที่ 3 ปีการศึกษา 2565

ฉบับที่ 8 แบบรายงานผลการประเมินของสังกัดย่อย (เขตพื้นที่) ย้อนหลัง 3 ปี (Local08)

| 1. ข้อมูลสังกัดย่อย (เขตพื้นที่) | | | | | | | | | | | | | | | | | | | | | | | | | | | | | | | | | | | | | | | | | | | | | | | | | | | | | |
|--|--|----------------|--|-------------------|---------|--|------------|---------|---------|------|---------|----------------|-------------------|-------------------|----------------|---------|-------|-------------|-------|---------|-------|------------|-------|---------|-------|-------|-------|-------------|---------|-------|-------|-------|---------|-------|-------|-------|---------|-------|-------|-------|------------|---------|-------|-------|-------|---------|-------|-------|-------|---------|-------|-------|-------|
| สำนักงานเขตพื้นที่การศึกษา : สพป.ชัยภูมิ เขต 3 | | | จังหวัด : ชัยภูมิ | | | ศึกษานิเทศก์ : สำนักงานศึกษานิเทศก์ภาค 13 | | | | | | | | | | | | | | | | | | | | | | | | | | | | | | | | | | | | | | | | | | | | | | | |
| สังกัดย่อย : สำนักงานเขตพื้นที่การศึกษาประถมศึกษา (สพป.) | | | ภาค : ตะวันออกเฉียงเหนือ | | | สังกัด : สำนักงานคณะกรรมการการศึกษาขั้นพื้นฐาน | | | | | | | | | | | | | | | | | | | | | | | | | | | | | | | | | | | | | | | | | | | | | | | |
| จำนวนโรงเรียนที่เข้าสอบ : 183 แห่ง | | | จำนวนนักเรียนที่เข้าสอบ : 2,440 คน(ปกติ:2,085 คน, พิเศษ:350 คน, Walk-in: 5 คน) | | | | | | | | | | | | | | | | | | | | | | | | | | | | | | | | | | | | | | | | | | | | | | | | | | |
| 2. คะแนนสอบ NT | | | | | | | | | | | | | | | | | | | | | | | | | | | | | | | | | | | | | | | | | | | | | | | | | | | | | |
| ข้อมูล | คะแนนเฉลี่ยร้อยละของสังกัดย่อย (เขตพื้นที่) ย้อนหลัง 3 ปี จำแนกรายด้าน | | | | | | | | | | | | | | | | | | | | | | | | | | | | | | | | | | | | | | | | | | | | | | | | | | | | |
| | ด้านคณิตศาสตร์ | | | ด้านภาษาไทย | | | รวม 2 ด้าน | | | | | | | | | | | | | | | | | | | | | | | | | | | | | | | | | | | | | | | | | | | | | | |
| | ปี 2563 | ปี 2564 | ปี 2565 | ปี 2563 | ปี 2564 | ปี 2565 | ปี 2563 | ปี 2564 | ปี 2565 | | | | | | | | | | | | | | | | | | | | | | | | | | | | | | | | | | | | | | | | | | | | |
| จำนวนผู้เข้าสอบ | 2,340 | 1,615 | 2,085 | 2,340 | 1,616 | 2,085 | 2,340 | 1,612 | 2,085 | | | | | | | | | | | | | | | | | | | | | | | | | | | | | | | | | | | | | | | | | | | | |
| คะแนนเฉลี่ยสังกัดย่อย | 40.75 | 44.49 | 46.41 | 45.73 | 50.58 | 54.76 | 43.24 | 47.51 | 50.58 | | | | | | | | | | | | | | | | | | | | | | | | | | | | | | | | | | | | | | | | | | | | |
| คะแนนเฉลี่ยสังกัด | 41.30 | 48.73 | 48.81 | 47.76 | 55.48 | 55.33 | 44.53 | 52.11 | 52.07 | | | | | | | | | | | | | | | | | | | | | | | | | | | | | | | | | | | | | | | | | | | | |
| คะแนนเฉลี่ยประเทศ | 40.47 | 49.44 | 49.12 | 47.46 | 56.14 | 55.86 | 43.97 | 52.80 | 52.50 | | | | | | | | | | | | | | | | | | | | | | | | | | | | | | | | | | | | | | | | | | | | |
| 3. กราฟเปรียบเทียบผลคะแนน NT | | | | | | | | | | | | | | | | | | | | | | | | | | | | | | | | | | | | | | | | | | | | | | | | | | | | | |
| คะแนนเฉลี่ยสังกัดย่อย (เขตพื้นที่) ย้อนหลัง 3 ปี จำแนกรายด้าน | | | | | | | | | | | | | | | | | | | | | | | | | | | | | | | | | | | | | | | | | | | | | | | | | | | | | |
| <table border="1"> <caption>คะแนนเฉลี่ยสังกัดย่อย (เขตพื้นที่) ย้อนหลัง 3 ปี จำแนกรายด้าน</caption> <thead> <tr> <th>ด้าน</th> <th>ปี 2563</th> <th>ปี 2564</th> <th>ปี 2565</th> </tr> </thead> <tbody> <tr> <td>ด้านคณิตศาสตร์</td> <td>40.75</td> <td>44.49</td> <td>46.41</td> </tr> <tr> <td>ด้านภาษาไทย</td> <td>45.73</td> <td>50.58</td> <td>54.76</td> </tr> <tr> <td>รวม 2 ด้าน</td> <td>43.24</td> <td>47.51</td> <td>50.58</td> </tr> </tbody> </table> | | | | | | | | | | ด้าน | ปี 2563 | ปี 2564 | ปี 2565 | ด้านคณิตศาสตร์ | 40.75 | 44.49 | 46.41 | ด้านภาษาไทย | 45.73 | 50.58 | 54.76 | รวม 2 ด้าน | 43.24 | 47.51 | 50.58 | | | | | | | | | | | | | | | | | | | | | | | | | | | | |
| ด้าน | ปี 2563 | ปี 2564 | ปี 2565 | | | | | | | | | | | | | | | | | | | | | | | | | | | | | | | | | | | | | | | | | | | | | | | | | | |
| ด้านคณิตศาสตร์ | 40.75 | 44.49 | 46.41 | | | | | | | | | | | | | | | | | | | | | | | | | | | | | | | | | | | | | | | | | | | | | | | | | | |
| ด้านภาษาไทย | 45.73 | 50.58 | 54.76 | | | | | | | | | | | | | | | | | | | | | | | | | | | | | | | | | | | | | | | | | | | | | | | | | | |
| รวม 2 ด้าน | 43.24 | 47.51 | 50.58 | | | | | | | | | | | | | | | | | | | | | | | | | | | | | | | | | | | | | | | | | | | | | | | | | | |
| คะแนนเฉลี่ยร้อยละรายด้านเปรียบเทียบกับ เขต สังกัด และระดับประเทศ ย้อนหลัง 3 ปี | | | | | | | | | | | | | | | | | | | | | | | | | | | | | | | | | | | | | | | | | | | | | | | | | | | | | |
| <table border="1"> <caption>คะแนนเฉลี่ยร้อยละรายด้านเปรียบเทียบกับ เขต สังกัด และระดับประเทศ ย้อนหลัง 3 ปี</caption> <thead> <tr> <th>ด้าน</th> <th>ปี</th> <th>คะแนนเฉลี่ยเขต</th> <th>คะแนนเฉลี่ยสังกัด</th> <th>คะแนนเฉลี่ยประเทศ</th> </tr> </thead> <tbody> <tr> <td rowspan="3">ด้านคณิตศาสตร์</td> <td>ปี 2563</td> <td>40.75</td> <td>41.30</td> <td>40.47</td> </tr> <tr> <td>ปี 2564</td> <td>44.49</td> <td>48.73</td> <td>49.44</td> </tr> <tr> <td>ปี 2565</td> <td>46.41</td> <td>48.81</td> <td>49.12</td> </tr> <tr> <td rowspan="3">ด้านภาษาไทย</td> <td>ปี 2563</td> <td>45.73</td> <td>47.76</td> <td>47.46</td> </tr> <tr> <td>ปี 2564</td> <td>50.58</td> <td>55.48</td> <td>56.14</td> </tr> <tr> <td>ปี 2565</td> <td>54.76</td> <td>55.33</td> <td>55.86</td> </tr> <tr> <td rowspan="3">รวม 2 ด้าน</td> <td>ปี 2563</td> <td>43.24</td> <td>44.53</td> <td>43.97</td> </tr> <tr> <td>ปี 2564</td> <td>47.51</td> <td>52.11</td> <td>52.80</td> </tr> <tr> <td>ปี 2565</td> <td>50.58</td> <td>52.07</td> <td>52.50</td> </tr> </tbody> </table> | | | | | | | | | | ด้าน | ปี | คะแนนเฉลี่ยเขต | คะแนนเฉลี่ยสังกัด | คะแนนเฉลี่ยประเทศ | ด้านคณิตศาสตร์ | ปี 2563 | 40.75 | 41.30 | 40.47 | ปี 2564 | 44.49 | 48.73 | 49.44 | ปี 2565 | 46.41 | 48.81 | 49.12 | ด้านภาษาไทย | ปี 2563 | 45.73 | 47.76 | 47.46 | ปี 2564 | 50.58 | 55.48 | 56.14 | ปี 2565 | 54.76 | 55.33 | 55.86 | รวม 2 ด้าน | ปี 2563 | 43.24 | 44.53 | 43.97 | ปี 2564 | 47.51 | 52.11 | 52.80 | ปี 2565 | 50.58 | 52.07 | 52.50 |
| ด้าน | ปี | คะแนนเฉลี่ยเขต | คะแนนเฉลี่ยสังกัด | คะแนนเฉลี่ยประเทศ | | | | | | | | | | | | | | | | | | | | | | | | | | | | | | | | | | | | | | | | | | | | | | | | | |
| ด้านคณิตศาสตร์ | ปี 2563 | 40.75 | 41.30 | 40.47 | | | | | | | | | | | | | | | | | | | | | | | | | | | | | | | | | | | | | | | | | | | | | | | | | |
| | ปี 2564 | 44.49 | 48.73 | 49.44 | | | | | | | | | | | | | | | | | | | | | | | | | | | | | | | | | | | | | | | | | | | | | | | | | |
| | ปี 2565 | 46.41 | 48.81 | 49.12 | | | | | | | | | | | | | | | | | | | | | | | | | | | | | | | | | | | | | | | | | | | | | | | | | |
| ด้านภาษาไทย | ปี 2563 | 45.73 | 47.76 | 47.46 | | | | | | | | | | | | | | | | | | | | | | | | | | | | | | | | | | | | | | | | | | | | | | | | | |
| | ปี 2564 | 50.58 | 55.48 | 56.14 | | | | | | | | | | | | | | | | | | | | | | | | | | | | | | | | | | | | | | | | | | | | | | | | | |
| | ปี 2565 | 54.76 | 55.33 | 55.86 | | | | | | | | | | | | | | | | | | | | | | | | | | | | | | | | | | | | | | | | | | | | | | | | | |
| รวม 2 ด้าน | ปี 2563 | 43.24 | 44.53 | 43.97 | | | | | | | | | | | | | | | | | | | | | | | | | | | | | | | | | | | | | | | | | | | | | | | | | |
| | ปี 2564 | 47.51 | 52.11 | 52.80 | | | | | | | | | | | | | | | | | | | | | | | | | | | | | | | | | | | | | | | | | | | | | | | | | |
| | ปี 2565 | 50.58 | 52.07 | 52.50 | | | | | | | | | | | | | | | | | | | | | | | | | | | | | | | | | | | | | | | | | | | | | | | | | |

ภาคผนวก ค

2. ผลการประเมินคุณภาพผู้เรียน (NT) ระดับสถานศึกษา

2.1 สรุปการเปรียบเทียบผลการประเมินการประเมินคุณภาพผู้เรียน (NT)
สถานศึกษาสังกัดสำนักงานเขตพื้นที่การศึกษาประถมศึกษาชัยภูมิ เขต 3
เทียบกับระดับประเทศ

ผลการเปรียบเทียบผลการประเมินคุณภาพผู้เรียน (NT) ชั้นประถมศึกษาปีที่ 3 ปีการศึกษา 2565
ระดับสถานศึกษาสังกัดสำนักงานเขตพื้นที่การศึกษาประถมศึกษาชัยภูมิ เขต 3 เทียบกับระดับประเทศ

| ลำดับ | รหัสโรงเรียน | ชื่อโรงเรียน | อำเภอ/ เขต | ระดับสถานศึกษา เทียบกับระดับประเทศ | | | | | |
|-----------------|--------------|-------------------------------------|---------------|------------------------------------|---------|------------|---------|------------|---------|
| | | | | ภาษาไทย | | คณิตศาสตร์ | | รวมสองด้าน | |
| | | | | ร้อยละ | สรุป | ร้อยละ | สรุป | ร้อยละ | สรุป |
| | | | | ระดับประเทศ | | 55.86 | | 49.12 | |
| ระดับเขตพื้นที่ | | 54.76 | ต่ำกว่า | 46.41 | ต่ำกว่า | 50.58 | ต่ำกว่า | | |
| 1 | 1036100104 | จัดรัสวิทยานุกูล | จัดรัส | 56.21 | สูงกว่า | 36.03 | ต่ำกว่า | 46.12 | ต่ำกว่า |
| 2 | 1036100105 | บ้านมะเกลือโนนทอง | จัดรัส | 40.3 | ต่ำกว่า | 36 | ต่ำกว่า | 38.15 | ต่ำกว่า |
| 3 | 1036100107 | บ้านหลุบจิว | จัดรัส | 58.16 | สูงกว่า | 56.33 | สูงกว่า | 57.25 | สูงกว่า |
| 4 | 1036100108 | บ้านหนองบัวใหญ่ | จัดรัส | 46.65 | ต่ำกว่า | 50.23 | สูงกว่า | 48.44 | ต่ำกว่า |
| 5 | 1036100109 | บ้านจาน(นิเทศอุปถัมภ์) | จัดรัส | 57 | สูงกว่า | 64.66 | สูงกว่า | 60.83 | สูงกว่า |
| 6 | 1036100110 | บ้านหนองไผ่ล้อม | จัดรัส | 53.27 | ต่ำกว่า | 54.36 | สูงกว่า | 53.81 | สูงกว่า |
| 7 | 1036100111 | บ้านหนองบัวรอง (อินทรผลบำรุง) | จัดรัส | 31.5 | ต่ำกว่า | 34 | ต่ำกว่า | 32.75 | ต่ำกว่า |
| 8 | 1036100112 | บ้านละหาน(อภิรักษ์วิทยา) | จัดรัส | 52.4 | ต่ำกว่า | 42.63 | ต่ำกว่า | 47.51 | ต่ำกว่า |
| 9 | 1036100113 | บ้านห้วยยาง | จัดรัส | 86.33 | สูงกว่า | 72.33 | สูงกว่า | 79.33 | สูงกว่า |
| 10 | 1036100114 | บ้านหนองหญ้าขาวนก | จัดรัส | 90.07 | สูงกว่า | 76.71 | สูงกว่า | 83.39 | สูงกว่า |
| 11 | 1036100115 | บ้านดอนละนวม | จัดรัส | 51.28 | ต่ำกว่า | 47 | ต่ำกว่า | 49.14 | ต่ำกว่า |
| 12 | 1036100116 | บ้านโนนจาน(เนตรชั้นธรรมาจารย์บำรุง) | จัดรัส | 52.65 | ต่ำกว่า | 43.3 | ต่ำกว่า | 47.97 | ต่ำกว่า |
| 13 | 1036100117 | กั้นกงบ้านลีสามัคคี | จัดรัส | 53.41 | ต่ำกว่า | 36.66 | ต่ำกว่า | 45.04 | ต่ำกว่า |
| 14 | 1036100118 | บ้านโคกแพงพวย (บัวประชาสรรค์) | จัดรัส | 55.55 | ต่ำกว่า | 49.22 | สูงกว่า | 52.38 | ต่ำกว่า |
| 15 | 1036100119 | บ้านสัมปอຍ | จัดรัส | 86.45 | สูงกว่า | 77.5 | สูงกว่า | 81.97 | สูงกว่า |
| 16 | 1036100120 | ชุมชนบัวบานสามัคคี | จัดรัส | 41.61 | ต่ำกว่า | 27.62 | ต่ำกว่า | 34.62 | ต่ำกว่า |
| 17 | 1036100121 | บ้านโนนเชือก | จัดรัส | 47.18 | ต่ำกว่า | 32.5 | ต่ำกว่า | 39.84 | ต่ำกว่า |
| 18 | 1036100122 | บ้านหนองม่วง | จัดรัส | 54.46 | ต่ำกว่า | 39.6 | ต่ำกว่า | 47.03 | ต่ำกว่า |
| 19 | 1036100123 | บ้านโคกโตงโต้น | จัดรัส | 66.5 | สูงกว่า | 28 | ต่ำกว่า | 47.25 | ต่ำกว่า |
| 20 | 1036100125 | บ้านห้วยบง | จัดรัส | 64.37 | สูงกว่า | 46.75 | ต่ำกว่า | 55.56 | สูงกว่า |
| 21 | 1036100126 | บ้านห้วย | จัดรัส | 88.5 | สูงกว่า | 67 | สูงกว่า | 77.75 | สูงกว่า |
| 22 | 1036100127 | บ้านหนองโดน | จัดรัส | 70.25 | สูงกว่า | 51 | สูงกว่า | 60.62 | สูงกว่า |
| 23 | 1036100128 | บ้านยางเครือ | จัดรัส | 66.6 | สูงกว่า | 38.4 | ต่ำกว่า | 52.5 | ต่ำกว่า |
| 24 | 1036100129 | บ้านร้านหญ้า | จัดรัส | 51.38 | ต่ำกว่า | 62.88 | สูงกว่า | 57.13 | สูงกว่า |
| 25 | 1036100130 | บ้านพลับ(มีราษฎร์บำรุง) | จัดรัส | 53 | ต่ำกว่า | 32 | ต่ำกว่า | 42.5 | ต่ำกว่า |
| 26 | 1036100131 | บ้านโนนผาย | จัดรัส | 40.83 | ต่ำกว่า | 30.5 | ต่ำกว่า | 35.66 | ต่ำกว่า |
| 27 | 1036100132 | บ้านวังเสมา (พินิจอนุสรณ์) | จัดรัส | 68.23 | สูงกว่า | 71.76 | สูงกว่า | 70 | สูงกว่า |
| 28 | 1036100133 | บ้านกุดน้ำใส(๓ พระครูอนุสรณ์) | จัดรัส | 67.5 | สูงกว่า | 41.6 | ต่ำกว่า | 54.55 | สูงกว่า |

ผลการเปรียบเทียบผลการประเมินคุณภาพผู้เรียน (NT) ชั้นประถมศึกษาปีที่ 3 ปีการศึกษา 2565
ระดับสถานศึกษาสังกัดสำนักงานเขตพื้นที่การศึกษาประถมศึกษาชัยภูมิ เขต 3 เทียบกับระดับประเทศ

| ลำดับ | รหัสโรงเรียน | ชื่อโรงเรียน | อำเภอ/ เขต | ระดับสถานศึกษา เทียบกับระดับประเทศ | | | | | |
|-----------------|--------------|-------------------------------------|---------------|------------------------------------|---------|------------|---------|------------|---------|
| | | | | ภาษาไทย | | คณิตศาสตร์ | | รวมสองด้าน | |
| | | | | ร้อยละ | สรุป | ร้อยละ | สรุป | ร้อยละ | สรุป |
| | | | | ระดับประเทศ | | 55.86 | | 49.12 | |
| ระดับเขตพื้นที่ | | 54.76 | ต่ำกว่า | 46.41 | ต่ำกว่า | 50.58 | ต่ำกว่า | | |
| 29 | 1036100134 | บ้านตลาด(ค่านายครุราษฎร์รังสรรค์) | จัตุรัส | 58.5 | สูงกว่า | 56.54 | สูงกว่า | 57.52 | สูงกว่า |
| 30 | 1036100135 | บ้านร่วมมิตร | จัตุรัส | 53.5 | ต่ำกว่า | 41 | ต่ำกว่า | 47.25 | ต่ำกว่า |
| 31 | 1036100136 | บ้านท่าแดง | จัตุรัส | 57.71 | สูงกว่า | 59.85 | สูงกว่า | 58.78 | สูงกว่า |
| 32 | 1036100137 | บ้านเตือ | จัตุรัส | 35.72 | ต่ำกว่า | 24.11 | ต่ำกว่า | 29.91 | ต่ำกว่า |
| 33 | 1036100138 | บ้านสำโรงโคก | จัตุรัส | 53.66 | ต่ำกว่า | 63.33 | สูงกว่า | 58.5 | สูงกว่า |
| 34 | 1036100139 | บ้านขามราษฎร์นุกูล | จัตุรัส | 61.42 | สูงกว่า | 65.42 | สูงกว่า | 63.42 | สูงกว่า |
| 35 | 1036100140 | บ้านโนนศรี | จัตุรัส | 33.5 | ต่ำกว่า | 25.85 | ต่ำกว่า | 29.67 | ต่ำกว่า |
| 36 | 1036100141 | บ้านใหม่ญาติ | จัตุรัส | 51.08 | ต่ำกว่า | 56.83 | สูงกว่า | 53.95 | สูงกว่า |
| 37 | 1036100143 | บ้านนา | จัตุรัส | 44.33 | ต่ำกว่า | 22 | ต่ำกว่า | 33.16 | ต่ำกว่า |
| 38 | 1036100144 | บ้านหนองลูกช้าง | จัตุรัส | 79.7 | สูงกว่า | 44.8 | ต่ำกว่า | 62.25 | สูงกว่า |
| 39 | 1036100145 | บ้านจิว | จัตุรัส | 74.54 | สูงกว่า | 77.54 | สูงกว่า | 76.04 | สูงกว่า |
| 40 | 1036100147 | ชุมชนหนองบัวโคก(ทองวิทยานุกูล) | จัตุรัส | 37.66 | ต่ำกว่า | 29 | ต่ำกว่า | 33.33 | ต่ำกว่า |
| 41 | 1036100148 | บ้านหนองลุมพุก | จัตุรัส | 44.8 | ต่ำกว่า | 33.76 | ต่ำกว่า | 39.28 | ต่ำกว่า |
| 42 | 1036100149 | บ้านโสกรวกหนองซีก | จัตุรัส | 41.5 | ต่ำกว่า | 23.85 | ต่ำกว่า | 32.67 | ต่ำกว่า |
| 43 | 1036100150 | บ้านหนองโสน | จัตุรัส | 62.55 | สูงกว่า | 65.77 | สูงกว่า | 64.16 | สูงกว่า |
| 44 | 1036100151 | บ้านทามจาน | จัตุรัส | 77.5 | สูงกว่า | 90 | สูงกว่า | 83.75 | สูงกว่า |
| 45 | 1036100152 | บ้านสระสี่เหลี่ยม | จัตุรัส | 37.72 | ต่ำกว่า | 48.55 | ต่ำกว่า | 43.13 | ต่ำกว่า |
| 46 | 1036100153 | บ้านทุ่งสว่างวัฒนา | จัตุรัส | 64.14 | สูงกว่า | 54.71 | สูงกว่า | 59.42 | สูงกว่า |
| 47 | 1036100154 | ชุมชนชนวนวิทยา | บำเหน็จณรงค์ | 56.13 | สูงกว่า | 41.26 | ต่ำกว่า | 48.7 | ต่ำกว่า |
| 48 | 1036100155 | บ้านปะโคตะกอก(ประชาสามัคคี) | บำเหน็จณรงค์ | 49.1 | ต่ำกว่า | 43.5 | ต่ำกว่า | 46.3 | ต่ำกว่า |
| 49 | 1036100156 | บ้านหนองตะไก่อ | บำเหน็จณรงค์ | 51.91 | ต่ำกว่า | 31.66 | ต่ำกว่า | 41.79 | ต่ำกว่า |
| 50 | 1036100157 | บ้านเกาะมะนาว | บำเหน็จณรงค์ | 46.6 | ต่ำกว่า | 40.28 | ต่ำกว่า | 43.44 | ต่ำกว่า |
| 51 | 1036100158 | จอมแก้ววิทยา | บำเหน็จณรงค์ | 47.06 | ต่ำกว่า | 35.75 | ต่ำกว่า | 41.4 | ต่ำกว่า |
| 52 | 1036100159 | บ้านเสลาประชารัฐ | บำเหน็จณรงค์ | 61 | สูงกว่า | 59.5 | สูงกว่า | 60.25 | สูงกว่า |
| 53 | 1036100160 | หินตั้งพิทยากร | บำเหน็จณรงค์ | 45.25 | ต่ำกว่า | 65 | สูงกว่า | 55.12 | สูงกว่า |
| 54 | 1036100161 | บ้านห้วยทราย | บำเหน็จณรงค์ | 49.58 | ต่ำกว่า | 39.5 | ต่ำกว่า | 44.54 | ต่ำกว่า |
| 55 | 1036100162 | ชุมชนบ้านเพชร(วันครู 2500) | บำเหน็จณรงค์ | 73.38 | สูงกว่า | 63.98 | สูงกว่า | 68.68 | สูงกว่า |
| 56 | 1036100163 | ชุมชนบ้านหนองแวง(ครุราษฎร์อุภัยมภ์) | บำเหน็จณรงค์ | 54.32 | ต่ำกว่า | 47.2 | ต่ำกว่า | 50.76 | ต่ำกว่า |

ผลการเปรียบเทียบผลการประเมินคุณภาพผู้เรียน (NT) ชั้นประถมศึกษาปีที่ 3 ปีการศึกษา 2565
ระดับสถานศึกษาสังกัดสำนักงานเขตพื้นที่การศึกษาประถมศึกษาชัยภูมิ เขต 3 เทียบกับระดับประเทศ

| ลำดับ | รหัสโรงเรียน | ชื่อโรงเรียน | อำเภอ/ เขต | ระดับสถานศึกษา เทียบกับระดับประเทศ | | | | | |
|-----------------|--------------|-----------------------------------|---------------|------------------------------------|---------|------------|---------|------------|---------|
| | | | | ภาษาไทย | | คณิตศาสตร์ | | รวมสองด้าน | |
| | | | | ร้อยละ | สรุป | ร้อยละ | สรุป | ร้อยละ | สรุป |
| | | | | ระดับประเทศ | | 55.86 | | 49.12 | |
| ระดับเขตพื้นที่ | | 54.76 | ต่ำกว่า | 46.41 | ต่ำกว่า | 50.58 | ต่ำกว่า | | |
| 57 | 1036100164 | บ้านหนองผักแว่น | บ้านเข็ญณรงค์ | 99 | สูงกว่า | 85 | สูงกว่า | 92 | สูงกว่า |
| 58 | 1036100165 | บ้านทองคำพิงวิทยา | บ้านเข็ญณรงค์ | 51.75 | ต่ำกว่า | 50 | สูงกว่า | 50.87 | ต่ำกว่า |
| 59 | 1036100166 | บ้านโคกแฝกดอนทะยิง | บ้านเข็ญณรงค์ | 70.37 | สูงกว่า | 69.5 | สูงกว่า | 69.93 | สูงกว่า |
| 60 | 1036100167 | บ้านกลอยสามัคคี | บ้านเข็ญณรงค์ | 73.58 | สูงกว่า | 81.33 | สูงกว่า | 77.45 | สูงกว่า |
| 61 | 1036100168 | หนองกกสามัคคี | บ้านเข็ญณรงค์ | 64 | สูงกว่า | 67.66 | สูงกว่า | 65.83 | สูงกว่า |
| 62 | 1036100169 | บ้านหัวทะเล (ผ่องประชา สรรค์?) | บ้านเข็ญณรงค์ | 56.53 | สูงกว่า | 52.31 | สูงกว่า | 54.42 | สูงกว่า |
| 63 | 1036100170 | บ้านตาล | บ้านเข็ญณรงค์ | 48.16 | ต่ำกว่า | 46.83 | ต่ำกว่า | 47.5 | ต่ำกว่า |
| 64 | 1036100171 | วังกะอาม | บ้านเข็ญณรงค์ | 82 | สูงกว่า | 69 | สูงกว่า | 75.5 | สูงกว่า |
| 65 | 1036100173 | บ้านหนองอีหล่อ | บ้านเข็ญณรงค์ | 0 | ต่ำกว่า | 0 | ต่ำกว่า | 0 | ต่ำกว่า |
| 66 | 1036100175 | หัวสระวิทยา | บ้านเข็ญณรงค์ | 48.09 | ต่ำกว่า | 46.62 | ต่ำกว่า | 47.35 | ต่ำกว่า |
| 67 | 1036100176 | เขาดินพิทยารักษ์ | บ้านเข็ญณรงค์ | 73.66 | สูงกว่า | 72.88 | สูงกว่า | 73.27 | สูงกว่า |
| 68 | 1036100177 | บ้านกลุ่ม(ครูประชาสามัคคี) | บ้านเข็ญณรงค์ | 50.2 | ต่ำกว่า | 43.5 | ต่ำกว่า | 46.85 | ต่ำกว่า |
| 69 | 1036100178 | หนองประดู่วิทยา | บ้านเข็ญณรงค์ | 75.57 | สูงกว่า | 61.85 | สูงกว่า | 68.71 | สูงกว่า |
| 70 | 1036100179 | บ้านโคกแสว | บ้านเข็ญณรงค์ | 40.14 | ต่ำกว่า | 30.57 | ต่ำกว่า | 35.35 | ต่ำกว่า |
| 71 | 1036100180 | บ้านหนองดง | บ้านเข็ญณรงค์ | 65.5 | สูงกว่า | 59 | สูงกว่า | 62.25 | สูงกว่า |
| 72 | 1036100181 | บ้านโคกสว่าง(ครูประชานุกูล) | บ้านเข็ญณรงค์ | 73.14 | สูงกว่า | 72.71 | สูงกว่า | 72.92 | สูงกว่า |
| 73 | 1036100182 | โคกเจริญศิลป์คาร | บ้านเข็ญณรงค์ | 71.25 | สูงกว่า | 76.5 | สูงกว่า | 73.87 | สูงกว่า |
| 74 | 1036100183 | บ้านโคกสะอาด | บ้านเข็ญณรงค์ | 43.59 | ต่ำกว่า | 38.36 | ต่ำกว่า | 40.97 | ต่ำกว่า |
| 75 | 1036100184 | โคกหินตั้งศึกษาศิลป์ | บ้านเข็ญณรงค์ | 47.5 | ต่ำกว่า | 43.5 | ต่ำกว่า | 45.5 | ต่ำกว่า |
| 76 | 1036100185 | ปากจาวิทยา | บ้านเข็ญณรงค์ | 43.61 | ต่ำกว่า | 41.92 | ต่ำกว่า | 42.76 | ต่ำกว่า |
| 77 | 1036100186 | โคกเพชรวิทยาคร | บ้านเข็ญณรงค์ | 52.57 | ต่ำกว่า | 31 | ต่ำกว่า | 41.78 | ต่ำกว่า |
| 78 | 1036100188 | บ้านกุดตาลาด | บ้านเข็ญณรงค์ | 60.5 | สูงกว่า | 49 | ต่ำกว่า | 54.75 | สูงกว่า |
| 79 | 1036100189 | บ้านหนองตะครอง | บ้านเข็ญณรงค์ | 37.37 | ต่ำกว่า | 30 | ต่ำกว่า | 33.68 | ต่ำกว่า |
| 80 | 1036100190 | โคกสำราญราษฎร์อำนวย | บ้านเข็ญณรงค์ | 77 | สูงกว่า | 38.66 | ต่ำกว่า | 57.83 | สูงกว่า |
| 81 | 1036100191 | บ้านโคกคิม(สง่าประชาสรรค์) | บ้านเข็ญณรงค์ | 66.56 | สูงกว่า | 58.75 | สูงกว่า | 62.65 | สูงกว่า |
| 82 | 1036100192 | บ้านชัยยาง | บ้านเข็ญณรงค์ | 61 | สูงกว่า | 56 | สูงกว่า | 58.5 | สูงกว่า |
| 83 | 1036100193 | ชุมชนบ้านห้วยยายจิว | เทพสถิต | 60.6 | สูงกว่า | 43.36 | ต่ำกว่า | 51.98 | ต่ำกว่า |

ผลการเปรียบเทียบผลการประเมินคุณภาพผู้เรียน (NT) ชั้นประถมศึกษาปีที่ 3 ปีการศึกษา 2565
ระดับสถานศึกษาสังกัดสำนักงานเขตพื้นที่การศึกษาประถมศึกษาชัยภูมิ เขต 3 เทียบกับระดับประเทศ

| ลำดับ | รหัสโรงเรียน | ชื่อโรงเรียน | อำเภอ/ เขต | ระดับสถานศึกษา เทียบกับระดับประเทศ | | | | | |
|-------|--------------|----------------------------|---------------|------------------------------------|---------|-----------------|---------|------------|---------|
| | | | | ภาษาไทย | | คณิตศาสตร์ | | รวมสองด้าน | |
| | | | | ร้อยละ | สรุป | ร้อยละ | สรุป | ร้อยละ | สรุป |
| | | | | ระดับประเทศ | | ระดับเขตพื้นที่ | | | |
| | | | | 55.86 | | 49.12 | | 52.50 | |
| | | | | 54.76 | ต่ำกว่า | 46.41 | ต่ำกว่า | 50.58 | ต่ำกว่า |
| 84 | 1036100194 | บ้านหนองจะบก | เทพสถิต | 29.59 | ต่ำกว่า | 30.36 | ต่ำกว่า | 29.97 | ต่ำกว่า |
| 85 | 1036100195 | บ้านโนนมะกอกงาม | เทพสถิต | 68.13 | สูงกว่า | 67.72 | สูงกว่า | 67.93 | สูงกว่า |
| 86 | 1036100196 | บ้านวังตลาดสมบูรณ์ | เทพสถิต | 35.98 | ต่ำกว่า | 40.92 | ต่ำกว่า | 38.45 | ต่ำกว่า |
| 87 | 1036100198 | บ้านวังคมคาย | เทพสถิต | 31.26 | ต่ำกว่า | 28.64 | ต่ำกว่า | 29.95 | ต่ำกว่า |
| 88 | 1036100199 | บ้านวังมน | เทพสถิต | 73.18 | สูงกว่า | 66.37 | สูงกว่า | 69.78 | สูงกว่า |
| 89 | 1036100200 | ชัยถาวรพัฒนา | เทพสถิต | 34.5 | ต่ำกว่า | 35.2 | ต่ำกว่า | 34.85 | ต่ำกว่า |
| 90 | 1036100201 | บ้านห้วยเกตุ | เทพสถิต | 91.25 | สูงกว่า | 67.3 | สูงกว่า | 79.27 | สูงกว่า |
| 91 | 1036100202 | อนุบาลเทพสถิต | เทพสถิต | 52.12 | ต่ำกว่า | 45.44 | ต่ำกว่า | 48.78 | ต่ำกว่า |
| 92 | 1036100204 | บ้านดงลาน | เทพสถิต | 52.41 | ต่ำกว่า | 53.5 | สูงกว่า | 52.95 | สูงกว่า |
| 93 | 1036100205 | บ้านช่องสำราญ | เทพสถิต | 62.7 | สูงกว่า | 61 | สูงกว่า | 61.85 | สูงกว่า |
| 94 | 1036100206 | บ้านชัยไพร | เทพสถิต | 44.04 | ต่ำกว่า | 34.81 | ต่ำกว่า | 39.43 | ต่ำกว่า |
| 95 | 1036100207 | บ้านโคกโค | เทพสถิต | 39.75 | ต่ำกว่า | 42 | ต่ำกว่า | 40.87 | ต่ำกว่า |
| 96 | 1036100209 | บ้านยางเกี่ยวแฝก | เทพสถิต | 70.63 | สูงกว่า | 70.91 | สูงกว่า | 70.77 | สูงกว่า |
| 97 | 1036100211 | บ้านชัยหมี่ | เทพสถิต | 66.26 | สูงกว่า | 64.23 | สูงกว่า | 65.25 | สูงกว่า |
| 98 | 1036100212 | บ้านไร่พัฒนา | เทพสถิต | 38.58 | ต่ำกว่า | 24.96 | ต่ำกว่า | 31.77 | ต่ำกว่า |
| 99 | 1036100213 | บ้านวังอ้ายคง | เทพสถิต | 83.3 | สูงกว่า | 48.6 | ต่ำกว่า | 65.95 | สูงกว่า |
| 100 | 1036100214 | บ้านโคกกระเบื้องโท | เทพสถิต | 67.37 | สูงกว่า | 61.75 | สูงกว่า | 64.56 | สูงกว่า |
| 101 | 1036100215 | บ้านหนองใหญ่ | เทพสถิต | 44.83 | ต่ำกว่า | 36.66 | ต่ำกว่า | 40.75 | ต่ำกว่า |
| 102 | 1036100216 | บ้านโนนสำราญ | เทพสถิต | 67.16 | สูงกว่า | 62.66 | สูงกว่า | 64.91 | สูงกว่า |
| 103 | 1036100217 | บ้านโนนสวรรค์ | เทพสถิต | 61.33 | สูงกว่า | 56.33 | สูงกว่า | 58.83 | สูงกว่า |
| 104 | 1036100218 | วังใหม่พัฒนา | เทพสถิต | 59.12 | สูงกว่า | 55.45 | สูงกว่า | 57.28 | สูงกว่า |
| 105 | 1036100219 | บ้านยางเตี้ยโคกรัง | เทพสถิต | 60.12 | สูงกว่า | 50.29 | สูงกว่า | 55.2 | สูงกว่า |
| 106 | 1036100220 | บ้านประดู่งาม 1036030165 | เทพสถิต | 43.6 | ต่ำกว่า | 31.8 | ต่ำกว่า | 37.7 | ต่ำกว่า |
| 107 | 1036100222 | บ้านเทพพนารธรรมนิตอุปถัมภ์ | เทพสถิต | 46.16 | ต่ำกว่า | 32.83 | ต่ำกว่า | 39.5 | ต่ำกว่า |
| 108 | 1036100223 | บ้านสะพานหิน | เทพสถิต | 44.4 | ต่ำกว่า | 39.6 | ต่ำกว่า | 42 | ต่ำกว่า |
| 109 | 1036100224 | บ้านโป่งนกพิทยา | เทพสถิต | 56.54 | สูงกว่า | 45.91 | ต่ำกว่า | 51.22 | ต่ำกว่า |
| 110 | 1036100225 | บ้านโป่งขุนเพชรพัฒนา | เทพสถิต | 48.65 | ต่ำกว่า | 33.4 | ต่ำกว่า | 41.02 | ต่ำกว่า |

ผลการเปรียบเทียบผลการประเมินคุณภาพผู้เรียน (NT) ชั้นประถมศึกษาปีที่ 3 ปีการศึกษา 2565
ระดับสถานศึกษาสังกัดสำนักงานเขตพื้นที่การศึกษาประถมศึกษาชัยภูมิ เขต 3 เทียบกับระดับประเทศ

| ลำดับ | รหัสโรงเรียน | ชื่อโรงเรียน | อำเภอ/ เขต | ระดับสถานศึกษา เทียบกับระดับประเทศ | | | | | |
|-------|--------------|--|---------------|------------------------------------|---------|-------------|---------|-------------|---------|
| | | | | ภาษาไทย | | คณิตศาสตร์ | | รวมสองด้าน | |
| | | | | ร้อยละ | สรุป | ร้อยละ | สรุป | ร้อยละ | สรุป |
| | | | | ระดับประเทศ | | ระดับประเทศ | | ระดับประเทศ | |
| | | | | 55.86 | | 49.12 | | 52.50 | |
| | | | | 54.76 | ต่ำกว่า | 46.41 | ต่ำกว่า | 50.58 | ต่ำกว่า |
| 111 | 1036100226 | บ้านสะพานยาว | เทพสถิต | 55.5 | ต่ำกว่า | 55.34 | สูงกว่า | 55.42 | สูงกว่า |
| 112 | 1036100227 | บ้านศิลาทอง | เทพสถิต | 73.31 | สูงกว่า | 56.54 | สูงกว่า | 64.93 | สูงกว่า |
| 113 | 1036100228 | บ้านน้ำลาด | เทพสถิต | 49.2 | ต่ำกว่า | 39.6 | ต่ำกว่า | 44.4 | ต่ำกว่า |
| 114 | 1036100229 | บ้านบึงเวียนวิทยา | เทพสถิต | 65.6 | สูงกว่า | 49.6 | สูงกว่า | 57.6 | สูงกว่า |
| 115 | 1036100230 | บ้านไทรงาม | เทพสถิต | 28.72 | ต่ำกว่า | 29.11 | ต่ำกว่า | 28.91 | ต่ำกว่า |
| 116 | 1036100231 | ชัยมงคลวิทยา | เทพสถิต | 46.85 | ต่ำกว่า | 59.57 | สูงกว่า | 53.21 | สูงกว่า |
| 117 | 1036100232 | บ้านโป่งนกพิทยา สาขาน้ำคองผักหวาน | เทพสถิต | 43.15 | ต่ำกว่า | 45.38 | ต่ำกว่า | 44.26 | ต่ำกว่า |
| 118 | 1036100233 | บ้านนาประชาสัมพันธ์ | เทพสถิต | 67.72 | สูงกว่า | 47.95 | ต่ำกว่า | 57.84 | สูงกว่า |
| 119 | 1036100234 | บ้านวังตาท้าว | เทพสถิต | 81.62 | สูงกว่า | 42.68 | ต่ำกว่า | 62.15 | สูงกว่า |
| 120 | 1036100235 | บ้านเสลียงทอง | เทพสถิต | 76.81 | สูงกว่า | 51.12 | สูงกว่า | 63.96 | สูงกว่า |
| 121 | 1036100236 | บ้านหัวสะพานประชาสรรค์ | เทพสถิต | 47.63 | ต่ำกว่า | 57.55 | สูงกว่า | 52.59 | สูงกว่า |
| 122 | 1036100237 | บ้านวังตาเทพ | เทพสถิต | 55.77 | ต่ำกว่า | 51 | สูงกว่า | 53.38 | สูงกว่า |
| 123 | 1036100238 | วังโพธิ์สว่างศิลป์ | เทพสถิต | 37.43 | ต่ำกว่า | 20.25 | ต่ำกว่า | 28.84 | ต่ำกว่า |
| 124 | 1036100239 | องค์การอุตสาหกรรมป่าไม้ 20 (สวนป่าเทพสถิต) | เทพสถิต | 61.33 | สูงกว่า | 56 | สูงกว่า | 58.66 | สูงกว่า |
| 125 | 1036100241 | หินผวนวิทยาคม | เทพสถิต | 55.25 | ต่ำกว่า | 50.08 | สูงกว่า | 52.66 | สูงกว่า |
| 126 | 1036100242 | บ้านโคกสะอาด | เทพสถิต | 44.2 | ต่ำกว่า | 58.4 | สูงกว่า | 51.3 | ต่ำกว่า |
| 127 | 1036100244 | ชุมชนบ้านหนองบัวระเหว | หนองบัวระเหว | 50.76 | ต่ำกว่า | 39.05 | ต่ำกว่า | 44.9 | ต่ำกว่า |
| 128 | 1036100245 | บ้านหัวหนอง | หนองบัวระเหว | 54.5 | ต่ำกว่า | 27.5 | ต่ำกว่า | 41 | ต่ำกว่า |
| 129 | 1036100246 | บ้านปากค่ายช่องแมว | หนองบัวระเหว | 72 | สูงกว่า | 62 | สูงกว่า | 67 | สูงกว่า |
| 130 | 1036100247 | บ้านหนองตานา | หนองบัวระเหว | 58.06 | สูงกว่า | 46.62 | ต่ำกว่า | 52.34 | ต่ำกว่า |
| 131 | 1036100248 | บ้านโสกปลาดุก | หนองบัวระเหว | 60.08 | สูงกว่า | 58.33 | สูงกว่า | 59.2 | สูงกว่า |
| 132 | 1036100249 | ป่าไม้อุทิศ 3 (บ้านท่าช้าง) | หนองบัวระเหว | 60.5 | สูงกว่า | 50.5 | สูงกว่า | 55.5 | สูงกว่า |
| 133 | 1036100250 | บ้านท่าศิลา | หนองบัวระเหว | 82 | สูงกว่า | 58 | สูงกว่า | 70 | สูงกว่า |
| 134 | 1036100251 | บ้านละหานค่าย | หนองบัวระเหว | 54.28 | ต่ำกว่า | 42.28 | ต่ำกว่า | 48.28 | ต่ำกว่า |
| 135 | 1036100252 | บ้านตะลอมไผ่ | หนองบัวระเหว | 48.57 | ต่ำกว่า | 56.85 | สูงกว่า | 52.71 | สูงกว่า |
| 136 | 1036100253 | บ้านหนองจาน | หนองบัวระเหว | 60.83 | สูงกว่า | 85.33 | สูงกว่า | 73.08 | สูงกว่า |
| 137 | 1036100254 | บ้านหนองโจด | หนองบัวระเหว | 66.58 | สูงกว่า | 69.41 | สูงกว่า | 68 | สูงกว่า |

ผลการเปรียบเทียบผลการประเมินคุณภาพผู้เรียน (NT) ชั้นประถมศึกษาปีที่ 3 ปีการศึกษา 2565
ระดับสถานศึกษาสังกัดสำนักงานเขตพื้นที่การศึกษาประถมศึกษาชัยภูมิ เขต 3 เทียบกับระดับประเทศ

| ลำดับ | รหัสโรงเรียน | ชื่อโรงเรียน | อำเภอ/ เขต | ระดับสถานศึกษา เทียบกับระดับประเทศ | | | | | |
|-----------------|--------------|-------------------------------|---------------|------------------------------------|---------|------------|---------|------------|---------|
| | | | | ภาษาไทย | | คณิตศาสตร์ | | รวมสองด้าน | |
| | | | | ร้อยละ | สรุป | ร้อยละ | สรุป | ร้อยละ | สรุป |
| | | | | ระดับประเทศ | | 55.86 | | 49.12 | |
| ระดับเขตพื้นที่ | | 54.76 | ต่ำกว่า | 46.41 | ต่ำกว่า | 50.58 | ต่ำกว่า | | |
| 138 | 1036100255 | บ้านโคกสะอาด | หนองบัวระเหว | 54.6 | ต่ำกว่า | 45.8 | ต่ำกว่า | 50.2 | ต่ำกว่า |
| 139 | 1036100257 | โป่งขุนเพชร | หนองบัวระเหว | 55.21 | ต่ำกว่า | 40.28 | ต่ำกว่า | 47.75 | ต่ำกว่า |
| 140 | 1036100258 | บ้านวังตะเฆ่ | หนองบัวระเหว | 48.54 | ต่ำกว่า | 58.77 | สูงกว่า | 53.65 | สูงกว่า |
| 141 | 1036100259 | บ้านดอนกอก | หนองบัวระเหว | 51.57 | ต่ำกว่า | 47.57 | ต่ำกว่า | 49.57 | ต่ำกว่า |
| 142 | 1036100260 | บ้านวังกะทะ | หนองบัวระเหว | 34.75 | ต่ำกว่า | 28.72 | ต่ำกว่า | 31.73 | ต่ำกว่า |
| 143 | 1036100261 | บ้านหัวสะพาน | หนองบัวระเหว | 70.77 | สูงกว่า | 48.05 | ต่ำกว่า | 59.41 | สูงกว่า |
| 144 | 1036100262 | บ้านวังอ้ายจิด | หนองบัวระเหว | 75.33 | สูงกว่า | 41 | ต่ำกว่า | 58.16 | สูงกว่า |
| 145 | 1036100263 | บ้านสำนักตุมกา | หนองบัวระเหว | 72.77 | สูงกว่า | 48.88 | ต่ำกว่า | 60.83 | สูงกว่า |
| 146 | 1036100264 | บ้านท่าโป่ง | หนองบัวระเหว | 52.27 | ต่ำกว่า | 35.69 | ต่ำกว่า | 43.98 | ต่ำกว่า |
| 147 | 1036100265 | บ้านท่าโป่ง (สาขานักหลังสัน) | หนองบัวระเหว | 20.25 | ต่ำกว่า | 21 | ต่ำกว่า | 20.62 | ต่ำกว่า |
| 148 | 1036100267 | บ้านวังกะทะ สาขาบ้านวังอุดม | หนองบัวระเหว | 59.9 | สูงกว่า | 50.6 | สูงกว่า | 55.25 | สูงกว่า |
| 149 | 1036100268 | บ้านสำนักตุมกา สาขาบ้านปากดง | หนองบัวระเหว | 26 | ต่ำกว่า | 27.33 | ต่ำกว่า | 26.66 | ต่ำกว่า |
| 150 | 1036100269 | ชุมชนบ้านห้วยแย้ | หนองบัวระเหว | 61.72 | สูงกว่า | 47 | ต่ำกว่า | 54.36 | สูงกว่า |
| 151 | 1036100270 | บ้านหนองกองแก้ว | หนองบัวระเหว | 46 | ต่ำกว่า | 25 | ต่ำกว่า | 35.5 | ต่ำกว่า |
| 152 | 1036100271 | บ้านห้วยยางดี | หนองบัวระเหว | 44.5 | ต่ำกว่า | 47.5 | ต่ำกว่า | 46 | ต่ำกว่า |
| 153 | 1036100272 | บ้านห้วยไฮ | หนองบัวระเหว | 64.12 | สูงกว่า | 66.75 | สูงกว่า | 65.43 | สูงกว่า |
| 154 | 1036100273 | บ้านแจ้งใหญ่ | หนองบัวระเหว | 31.35 | ต่ำกว่า | 25.3 | ต่ำกว่า | 28.32 | ต่ำกว่า |
| 155 | 1036100274 | บ้านใหม่สามัคคี | หนองบัวระเหว | 63.9 | สูงกว่า | 46.2 | ต่ำกว่า | 55.05 | สูงกว่า |
| 156 | 1036100723 | บ้านหนองฉิม(สิงห์จันทร์บำรุง) | เนินสง่า | 42.93 | ต่ำกว่า | 36.36 | ต่ำกว่า | 39.65 | ต่ำกว่า |
| 157 | 1036100724 | บ้านหนองผักชี | เนินสง่า | 52.3 | ต่ำกว่า | 36.2 | ต่ำกว่า | 44.25 | ต่ำกว่า |
| 158 | 1036100725 | บ้านบะเสี้ยว | เนินสง่า | 53.5 | ต่ำกว่า | 38.57 | ต่ำกว่า | 46.03 | ต่ำกว่า |
| 159 | 1036100726 | บ้านโสกคร้อ | เนินสง่า | 59.3 | สูงกว่า | 61 | สูงกว่า | 60.15 | สูงกว่า |
| 160 | 1036100727 | บึงหวายโกรกตาแป้นสามัคคี | เนินสง่า | 56.2 | สูงกว่า | 50.2 | สูงกว่า | 53.2 | สูงกว่า |
| 161 | 1036100728 | รังงามวิทยา | เนินสง่า | 72.8 | สูงกว่า | 61.3 | สูงกว่า | 67.05 | สูงกว่า |
| 162 | 1036100729 | บ้านหนองตอ | เนินสง่า | 87.66 | สูงกว่า | 81.66 | สูงกว่า | 84.66 | สูงกว่า |
| 163 | 1036100730 | ดอนเปล้าศึกษา | เนินสง่า | 84.12 | สูงกว่า | 73.75 | สูงกว่า | 78.93 | สูงกว่า |
| 164 | 1036100731 | ตาดเนินราษฎร์วิทยาคาร | เนินสง่า | 37.25 | ต่ำกว่า | 27.62 | ต่ำกว่า | 32.43 | ต่ำกว่า |
| 165 | 1036100732 | บ้านหนองขาม | เนินสง่า | 34.75 | ต่ำกว่า | 29 | ต่ำกว่า | 31.87 | ต่ำกว่า |

ผลการเปรียบเทียบผลการประเมินคุณภาพผู้เรียน (NT) ชั้นประถมศึกษาปีที่ 3 ปีการศึกษา 2565
ระดับสถานศึกษาสังกัดสำนักงานเขตพื้นที่การศึกษาประถมศึกษาชัยภูมิ เขต 3 เทียบกับระดับประเทศ

| ลำดับ | รหัสโรงเรียน | ชื่อโรงเรียน | อำเภอ/ เขต | ระดับสถานศึกษา เทียบกับระดับประเทศ | | | | | |
|-----------------|--------------|----------------------|---------------|------------------------------------|---------|------------|---------|------------|---------|
| | | | | ภาษาไทย | | คณิตศาสตร์ | | รวมสองด้าน | |
| | | | | ร้อยละ | สรุป | ร้อยละ | สรุป | ร้อยละ | สรุป |
| | | | | ระดับประเทศ | | 55.86 | | 49.12 | |
| ระดับเขตพื้นที่ | | 54.76 | ต่ำกว่า | 46.41 | ต่ำกว่า | 50.58 | ต่ำกว่า | | |
| 166 | 1036100733 | บ้านหนองแวม | เนินสง่า | 35 | ต่ำกว่า | 28.5 | ต่ำกว่า | 31.75 | ต่ำกว่า |
| 167 | 1036100734 | บ้านโกรกกุลา | เนินสง่า | 59.6 | สูงกว่า | 36 | ต่ำกว่า | 47.8 | ต่ำกว่า |
| 168 | 1036100735 | บ้านสามหลักพัฒนา | เนินสง่า | 70.28 | สูงกว่า | 61.71 | สูงกว่า | 66 | สูงกว่า |
| 169 | 1036100736 | ร่วมราษฎร์วิทยานุกูล | เนินสง่า | 66.42 | สูงกว่า | 59.57 | สูงกว่า | 63 | สูงกว่า |
| 170 | 1036100738 | บ้านหนองดินดำ | เนินสง่า | 70.5 | สูงกว่า | 50.75 | สูงกว่า | 60.62 | สูงกว่า |
| 171 | 1036100739 | บ้านขี้เหล็ก | เนินสง่า | 60.88 | สูงกว่า | 51.15 | สูงกว่า | 56.01 | สูงกว่า |
| 172 | 1036100740 | บ้านท่ากูป | ซับใหญ่ | 49.85 | ต่ำกว่า | 39.8 | ต่ำกว่า | 44.82 | ต่ำกว่า |
| 173 | 1036100741 | บ้านโป่งเกต | ซับใหญ่ | 71.33 | สูงกว่า | 61.33 | สูงกว่า | 66.33 | สูงกว่า |
| 174 | 1036100742 | บ้านเขื่อนลั่น | ซับใหญ่ | 68.95 | สูงกว่า | 69 | สูงกว่า | 68.97 | สูงกว่า |
| 175 | 1036100743 | บ้านวังขอนสัก | ซับใหญ่ | 50 | ต่ำกว่า | 30.83 | ต่ำกว่า | 40.41 | ต่ำกว่า |
| 176 | 1036100744 | บ้านหนองนกเขียน | ซับใหญ่ | 45.75 | ต่ำกว่า | 27 | ต่ำกว่า | 36.37 | ต่ำกว่า |
| 177 | 1036100746 | บ้านวังกุ้ง | ซับใหญ่ | 90 | สูงกว่า | 88 | สูงกว่า | 89 | สูงกว่า |
| 178 | 1036100748 | ซับใหญ่วิทยาคม | ซับใหญ่ | 41.45 | ต่ำกว่า | 31.62 | ต่ำกว่า | 36.54 | ต่ำกว่า |
| 179 | 1036100749 | บ้านซับใหม่ | ซับใหญ่ | 45.46 | ต่ำกว่า | 36.23 | ต่ำกว่า | 40.84 | ต่ำกว่า |
| 180 | 1036100751 | บ้านซับเจริญสุข | ซับใหญ่ | 56.5 | สูงกว่า | 36 | ต่ำกว่า | 46.25 | ต่ำกว่า |
| 181 | 1036100752 | บ้านวังพง | ซับใหญ่ | 53.5 | ต่ำกว่า | 41 | ต่ำกว่า | 47.25 | ต่ำกว่า |
| 182 | 1036100753 | บ้านบุฉนวน | ซับใหญ่ | 49.93 | ต่ำกว่า | 31.31 | ต่ำกว่า | 40.62 | ต่ำกว่า |
| 183 | 1036100755 | บ้านตลุกคุณพัฒนา | ซับใหญ่ | 68 | สูงกว่า | 58 | สูงกว่า | 63 | สูงกว่า |
| 166 | 1036100733 | บ้านหนองแวม | เนินสง่า | 35 | ต่ำกว่า | 28.5 | ต่ำกว่า | 31.75 | ต่ำกว่า |
| 167 | 1036100734 | บ้านโกรกกุลา | เนินสง่า | 59.6 | สูงกว่า | 36 | ต่ำกว่า | 47.8 | ต่ำกว่า |
| 168 | 1036100735 | บ้านสามหลักพัฒนา | เนินสง่า | 70.28 | สูงกว่า | 61.71 | สูงกว่า | 66 | สูงกว่า |
| 169 | 1036100736 | ร่วมราษฎร์วิทยานุกูล | เนินสง่า | 66.42 | สูงกว่า | 59.57 | สูงกว่า | 63 | สูงกว่า |
| 170 | 1036100738 | บ้านหนองดินดำ | เนินสง่า | 70.5 | สูงกว่า | 50.75 | สูงกว่า | 60.62 | สูงกว่า |
| 171 | 1036100739 | บ้านขี้เหล็ก | เนินสง่า | 60.88 | สูงกว่า | 51.15 | สูงกว่า | 56.01 | สูงกว่า |
| 172 | 1036100740 | บ้านท่ากูป | ซับใหญ่ | 49.85 | ต่ำกว่า | 39.8 | ต่ำกว่า | 44.82 | ต่ำกว่า |
| 173 | 1036100741 | บ้านโป่งเกต | ซับใหญ่ | 71.33 | สูงกว่า | 61.33 | สูงกว่า | 66.33 | สูงกว่า |
| 174 | 1036100742 | บ้านเขื่อนลั่น | ซับใหญ่ | 68.95 | สูงกว่า | 69 | สูงกว่า | 68.97 | สูงกว่า |

ผลการเปรียบเทียบผลการประเมินคุณภาพผู้เรียน (NT) ชั้นประถมศึกษาปีที่ 3 ปีการศึกษา 2565
ระดับสถานศึกษาสังกัดสำนักงานเขตพื้นที่การศึกษาประถมศึกษาชัยภูมิ เขต 3 เทียบกับระดับประเทศ

| ลำดับ | รหัสโรงเรียน | ชื่อโรงเรียน | อำเภอ/ เขต | ระดับสถานศึกษา เทียบกับระดับประเทศ | | | | | |
|-------|--------------|------------------|---------------|------------------------------------|---------|------------|---------|------------|---------|
| | | | | ภาษาไทย | | คณิตศาสตร์ | | รวมสองด้าน | |
| | | | | ร้อยละ | สรุป | ร้อยละ | สรุป | ร้อยละ | สรุป |
| | | ระดับประเทศ | | 55.86 | | 49.12 | | 52.50 | |
| | | ระดับเขตพื้นที่ | | 54.76 | ต่ำกว่า | 46.41 | ต่ำกว่า | 50.58 | ต่ำกว่า |
| 175 | 1036100743 | บ้านวังขอนสัก | ชัยใหญ่ | 50 | ต่ำกว่า | 30.83 | ต่ำกว่า | 40.41 | ต่ำกว่า |
| 176 | 1036100744 | บ้านหนองนกเขียน | ชัยใหญ่ | 45.75 | ต่ำกว่า | 27 | ต่ำกว่า | 36.37 | ต่ำกว่า |
| 177 | 1036100746 | บ้านวังกุง | ชัยใหญ่ | 90 | สูงกว่า | 88 | สูงกว่า | 89 | สูงกว่า |
| 178 | 1036100748 | ชัยใหญ่วิทยาคม | ชัยใหญ่ | 41.45 | ต่ำกว่า | 31.62 | ต่ำกว่า | 36.54 | ต่ำกว่า |
| 179 | 1036100749 | บ้านชัยใหม่ | ชัยใหญ่ | 45.46 | ต่ำกว่า | 36.23 | ต่ำกว่า | 40.84 | ต่ำกว่า |
| 180 | 1036100751 | บ้านชัยเจริญสุข | ชัยใหญ่ | 56.5 | สูงกว่า | 36 | ต่ำกว่า | 46.25 | ต่ำกว่า |
| 181 | 1036100752 | บ้านวังพง | ชัยใหญ่ | 53.5 | ต่ำกว่า | 41 | ต่ำกว่า | 47.25 | ต่ำกว่า |
| 182 | 1036100753 | บ้านบุญนวน | ชัยใหญ่ | 49.93 | ต่ำกว่า | 31.31 | ต่ำกว่า | 40.62 | ต่ำกว่า |
| 183 | 1036100755 | บ้านตลุกคุณพัฒนา | ชัยใหญ่ | 68 | สูงกว่า | 58 | สูงกว่า | 63 | สูงกว่า |

ภาคผนวก ง
2.2 สรุปผลการประเมินการประเมินคุณภาพผู้เรียน (NT) ระดับสถานศึกษา
จำแนกตามระดับคุณภาพ

ผลการเปรียบเทียบผลการประเมินการประเมินคุณภาพผู้เรียน (NT) ชั้นประถมศึกษาปีที่ 3 ปีการศึกษา 2565
ระดับสถานศึกษาสังกัดสำนักงานเขตพื้นที่การศึกษาประถมศึกษาชัยภูมิ เขต 3 แยกตามระดับคุณภาพ

| ลำดับ | รหัสโรงเรียน | ชื่อโรงเรียน | อำเภอ/ เขต | ระดับสถานศึกษา แยกตามระดับคุณภาพ | | | | | |
|-------|--------------|-----------------------------------|---------------|----------------------------------|--------|-----------------|--------|------------|--------|
| | | | | ภาษาไทย | | คณิตศาสตร์ | | รวมสองด้าน | |
| | | | | ร้อยละ | คุณภาพ | ร้อยละ | คุณภาพ | ร้อยละ | คุณภาพ |
| | | | | ระดับประเทศ | | ระดับเขตพื้นที่ | | | |
| | | | | 55.86 | | 49.12 | | 52.50 | |
| | | | | 54.76 | ดี | 46.41 | พอใช้ | 50.58 | ดี |
| 1 | 1036100104 | จัดรัสวิทยานุกูล | จัดรัส | 56.21 | ดี | 36.03 | พอใช้ | 46.12 | พอใช้ |
| 2 | 1036100105 | บ้านมะเกลือโนนทอง | จัดรัส | 40.3 | พอใช้ | 36 | พอใช้ | 38.15 | พอใช้ |
| 3 | 1036100107 | บ้านหลุบจิว | จัดรัส | 58.16 | ดี | 56.33 | ดี | 57.25 | ดี |
| 4 | 1036100108 | บ้านหนองบัวใหญ่ | จัดรัส | 46.65 | พอใช้ | 50.23 | ดี | 48.44 | พอใช้ |
| 5 | 1036100109 | บ้านจาน(นิเทศอุปถัมภ์) | จัดรัส | 57 | ดี | 64.66 | ดี | 60.83 | ดี |
| 6 | 1036100110 | บ้านหนองไผ่ล้อม | จัดรัส | 53.27 | ดี | 54.36 | ดี | 53.81 | ดี |
| 7 | 1036100111 | บ้านหนองบัวรอง (อินทรผลบำรุง) | จัดรัส | 31.5 | พอใช้ | 34 | พอใช้ | 32.75 | พอใช้ |
| 8 | 1036100112 | บ้านละหาน(อภีรัชวิทย) | จัดรัส | 52.4 | ดี | 42.63 | พอใช้ | 47.51 | พอใช้ |
| 9 | 1036100113 | บ้านห้วยยาง | จัดรัส | 86.33 | ดีมาก | 72.33 | ดีมาก | 79.33 | ดีมาก |
| 10 | 1036100114 | บ้านหนองหญ้าขาวนก | จัดรัส | 90.07 | ดีมาก | 76.71 | ดีมาก | 83.39 | ดีมาก |
| 11 | 1036100115 | บ้านดอนละนาม | จัดรัส | 51.28 | ดี | 47 | ดี | 49.14 | ดี |
| 12 | 1036100116 | บ้านโนนจาน(เนตรจันทร์ราษฎร์บำรุง) | จัดรัส | 52.65 | ดี | 43.3 | พอใช้ | 47.97 | พอใช้ |
| 13 | 1036100117 | ก้นกงบ้านลีสามัคคี | จัดรัส | 53.41 | ดี | 36.66 | พอใช้ | 45.04 | พอใช้ |
| 14 | 1036100118 | บ้านโคกแพงพวย (บัวประชาสรรค์) | จัดรัส | 55.55 | ดี | 49.22 | ดี | 52.38 | ดี |
| 15 | 1036100119 | บ้านส้มป่อย | จัดรัส | 86.45 | ดีมาก | 77.5 | ดีมาก | 81.97 | ดีมาก |
| 16 | 1036100120 | ชุมชนบัวบานสามัคคี | จัดรัส | 41.61 | พอใช้ | 27.62 | พอใช้ | 34.62 | พอใช้ |
| 17 | 1036100121 | บ้านโนนเชือก | จัดรัส | 47.18 | พอใช้ | 32.5 | พอใช้ | 39.84 | พอใช้ |
| 18 | 1036100122 | บ้านหนองม่วง | จัดรัส | 54.46 | ดี | 39.6 | พอใช้ | 47.03 | พอใช้ |
| 19 | 1036100123 | บ้านโคกโต้งไต้น | จัดรัส | 66.5 | ดี | 28 | พอใช้ | 47.25 | พอใช้ |
| 20 | 1036100125 | บ้านห้วยบง | จัดรัส | 64.37 | ดี | 46.75 | พอใช้ | 55.56 | ดี |
| 21 | 1036100126 | บ้านห้วย | จัดรัส | 88.5 | ดีมาก | 67 | ดี | 77.75 | ดีมาก |
| 22 | 1036100127 | บ้านหนองโดน | จัดรัส | 70.25 | ดีมาก | 51 | ดี | 60.62 | ดี |
| 23 | 1036100128 | บ้านยางเครือ | จัดรัส | 66.6 | ดี | 38.4 | พอใช้ | 52.5 | ดี |
| 24 | 1036100129 | บ้านร้านหญ้า | จัดรัส | 51.38 | ดี | 62.88 | ดี | 57.13 | ดี |
| 25 | 1036100130 | บ้านพลับ(มีราษฎร์บำรุง) | จัดรัส | 53 | ดี | 32 | พอใช้ | 42.5 | พอใช้ |
| 26 | 1036100131 | บ้านโนนผาย | จัดรัส | 40.83 | พอใช้ | 30.5 | พอใช้ | 35.66 | พอใช้ |
| 27 | 1036100132 | บ้านวังเสมา (พินิจอนุสรณ์) | จัดรัส | 68.23 | ดี | 71.76 | ดีมาก | 70 | ดีมาก |

ผลการเปรียบเทียบผลการประเมินการประเมินคุณภาพผู้เรียน (NT) ชั้นประถมศึกษาปีที่ 3 ปีการศึกษา 2565
ระดับสถานศึกษาสังกัดสำนักงานเขตพื้นที่การศึกษาประถมศึกษาชัยภูมิ เขต 3 แยกตามระดับคุณภาพ

| ลำดับ | รหัสโรงเรียน | ชื่อโรงเรียน | อำเภอ/ เขต | ระดับสถานศึกษา แยกตามระดับคุณภาพ | | | | | |
|-------|--------------|---------------------------------------|---------------|----------------------------------|--------|-----------------|----------|------------|--------|
| | | | | ภาษาไทย | | คณิตศาสตร์ | | รวมสองด้าน | |
| | | | | ร้อยละ | คุณภาพ | ร้อยละ | คุณภาพ | ร้อยละ | คุณภาพ |
| | | | | ระดับประเทศ | | ระดับเขตพื้นที่ | | | |
| | | | | 55.86 | | 49.12 | | 52.50 | |
| | | | | 54.76 | ดี | 46.41 | พอใช้ | 50.58 | ดี |
| 28 | 1036100133 | บ้านกุดน้ำใส(๓ พระครูอนุสรณ์) | จัตุรัส | 67.5 | ดี | 41.6 | พอใช้ | 54.55 | ดี |
| 29 | 1036100134 | บ้านตลาด(ค่านายครุราษฎร์ รังสรรค์) | จัตุรัส | 58.5 | ดี | 56.54 | ดี | 57.52 | ดี |
| 30 | 1036100135 | บ้านร่วมมิตร | จัตุรัส | 53.5 | ดี | 41 | พอใช้ | 47.25 | พอใช้ |
| 31 | 1036100136 | บ้านท่าแดง | จัตุรัส | 57.71 | ดี | 59.85 | ดี | 58.78 | ดี |
| 32 | 1036100137 | บ้านเตื่อ | จัตุรัส | 35.72 | พอใช้ | 24.11 | ปรับปรุง | 29.91 | พอใช้ |
| 33 | 1036100138 | บ้านสำโรงโคก | จัตุรัส | 53.66 | ดี | 63.33 | ดี | 58.5 | ดี |
| 34 | 1036100139 | บ้านขามราษฎร์นุกูล | จัตุรัส | 61.42 | ดี | 65.42 | ดี | 63.42 | ดี |
| 35 | 1036100140 | บ้านโนนคร้อ | จัตุรัส | 33.5 | พอใช้ | 25.85 | ปรับปรุง | 29.67 | พอใช้ |
| 36 | 1036100141 | บ้านใหม่นาดี | จัตุรัส | 51.08 | ดี | 56.83 | ดี | 53.95 | ดี |
| 37 | 1036100143 | บ้านนา | จัตุรัส | 44.33 | พอใช้ | 22 | ปรับปรุง | 33.16 | พอใช้ |
| 38 | 1036100144 | บ้านหนองลูกช้าง | จัตุรัส | 79.7 | ดีมาก | 44.8 | พอใช้ | 62.25 | ดี |
| 39 | 1036100145 | บ้านจิว | จัตุรัส | 74.54 | ดีมาก | 77.54 | ดีมาก | 76.04 | ดีมาก |
| 40 | 1036100147 | ชุมชนหนองบัวโคก(ทองวิทยานุกูล) | จัตุรัส | 37.66 | พอใช้ | 29 | พอใช้ | 33.33 | พอใช้ |
| 41 | 1036100148 | บ้านหนองลุมพุก | จัตุรัส | 44.8 | พอใช้ | 33.76 | พอใช้ | 39.28 | พอใช้ |
| 42 | 1036100149 | บ้านโสกรวกหนองซีก | จัตุรัส | 41.5 | พอใช้ | 23.85 | ปรับปรุง | 32.67 | พอใช้ |
| 43 | 1036100150 | บ้านหนองโสน | จัตุรัส | 62.55 | ดี | 65.77 | ดี | 64.16 | ดี |
| 44 | 1036100151 | บ้านทามจาน | จัตุรัส | 77.5 | ดีมาก | 90 | ดีมาก | 83.75 | ดีมาก |
| 45 | 1036100152 | บ้านสระสี่เหลี่ยม | จัตุรัส | 37.72 | พอใช้ | 48.55 | ดี | 43.13 | พอใช้ |
| 46 | 1036100153 | บ้านทุ่งสว่างวัฒนา | จัตุรัส | 64.14 | ดี | 54.71 | ดี | 59.42 | ดี |
| 47 | 1036100154 | ชุมชนชนวนวิทยา | บำเหน็จณรงค์ | 56.13 | ดี | 41.26 | พอใช้ | 48.7 | ดี |
| 48 | 1036100155 | บ้านปะโคตะกอก(ประชาสามัคคี) | บำเหน็จณรงค์ | 49.1 | พอใช้ | 43.5 | พอใช้ | 46.3 | พอใช้ |
| 49 | 1036100156 | บ้านหนองตะไก่อ | บำเหน็จณรงค์ | 51.91 | ดี | 31.66 | พอใช้ | 41.79 | พอใช้ |
| 50 | 1036100157 | บ้านเกาะมะนาว | บำเหน็จณรงค์ | 46.6 | พอใช้ | 40.28 | พอใช้ | 43.44 | พอใช้ |
| 51 | 1036100158 | จอมแก้ววิทยา | บำเหน็จณรงค์ | 47.06 | พอใช้ | 35.75 | พอใช้ | 41.4 | พอใช้ |
| 52 | 1036100159 | บ้านเสลาประชารัฐ | บำเหน็จณรงค์ | 61 | ดี | 59.5 | ดี | 60.25 | ดี |
| 53 | 1036100160 | หินตั้งพิทยากร | บำเหน็จณรงค์ | 45.25 | พอใช้ | 65 | ดี | 55.12 | ดี |
| 54 | 1036100161 | บ้านห้วยทราย | บำเหน็จณรงค์ | 49.58 | พอใช้ | 39.5 | พอใช้ | 44.54 | พอใช้ |

ผลการเปรียบเทียบผลการประเมินการประเมินคุณภาพผู้เรียน (NT) ชั้นประถมศึกษาปีที่ 3 ปีการศึกษา 2565
ระดับสถานศึกษาสังกัดสำนักงานเขตพื้นที่การศึกษาประถมศึกษาชัยภูมิ เขต 3 แยกตามระดับคุณภาพ

| ลำดับ | รหัสโรงเรียน | ชื่อโรงเรียน | อำเภอ/ เขต | ระดับสถานศึกษา แยกตามระดับคุณภาพ | | | | | |
|-------|--------------|---------------------------------------|---------------|----------------------------------|----------|-----------------|----------|------------|----------|
| | | | | ภาษาไทย | | คณิตศาสตร์ | | รวมสองด้าน | |
| | | | | ร้อยละ | คุณภาพ | ร้อยละ | คุณภาพ | ร้อยละ | คุณภาพ |
| | | | | ระดับประเทศ | | ระดับเขตพื้นที่ | | | |
| | | | | 55.86 | | 49.12 | | 52.50 | |
| | | | | 54.76 | ดี | 46.41 | พอใช้ | 50.58 | ดี |
| 55 | 1036100162 | ชุมชนบ้านเพชร(วันครู 2500) | บำเหน็จณรงค์ | 73.38 | ดีมาก | 63.98 | ดี | 68.68 | ดี |
| 56 | 1036100163 | ชุมชนบ้านหนองแวง(คุรุราษฎร์อุปลักษณ์) | บำเหน็จณรงค์ | 54.32 | ดี | 47.2 | ดี | 50.76 | ดี |
| 57 | 1036100164 | บ้านหนองผักแว่น | บำเหน็จณรงค์ | 99 | ดีมาก | 85 | ดีมาก | 92 | ดีมาก |
| 58 | 1036100165 | บ้านทองคำพิงวิทยา | บำเหน็จณรงค์ | 51.75 | ดี | 50 | ดี | 50.87 | ดี |
| 59 | 1036100166 | บ้านโคกแฝกดอนทะยิง | บำเหน็จณรงค์ | 70.37 | ดีมาก | 69.5 | ดีมาก | 69.93 | ดีมาก |
| 60 | 1036100167 | บ้านกลอยสามัคคี | บำเหน็จณรงค์ | 73.58 | ดีมาก | 81.33 | ดีมาก | 77.45 | ดีมาก |
| 61 | 1036100168 | หนองกกสามัคคี | บำเหน็จณรงค์ | 64 | ดี | 67.66 | ดี | 65.83 | ดี |
| 62 | 1036100169 | บ้านหัวทะเล (ผ่องประชาสรรค์?) | บำเหน็จณรงค์ | 56.53 | ดี | 52.31 | ดี | 54.42 | ดี |
| 63 | 1036100170 | บ้านตาล | บำเหน็จณรงค์ | 48.16 | พอใช้ | 46.83 | พอใช้ | 47.5 | พอใช้ |
| 64 | 1036100171 | วังกะอาม | บำเหน็จณรงค์ | 82 | ดีมาก | 69 | ดีมาก | 75.5 | ดีมาก |
| 65 | 1036100173 | บ้านหนองอีหล้อ | บำเหน็จณรงค์ | 0 | ปรับปรุง | 0 | ปรับปรุง | 0 | ปรับปรุง |
| 66 | 1036100175 | หัวสระวิทยา | บำเหน็จณรงค์ | 48.09 | พอใช้ | 46.62 | พอใช้ | 47.35 | พอใช้ |
| 67 | 1036100176 | เขาดินพิทยารักษ์ | บำเหน็จณรงค์ | 73.66 | ดีมาก | 72.88 | ดีมาก | 73.27 | ดีมาก |
| 68 | 1036100177 | บ้านกุ่ม(คุรุประชาสามัคคี) | บำเหน็จณรงค์ | 50.2 | ดี | 43.5 | พอใช้ | 46.85 | พอใช้ |
| 69 | 1036100178 | หนองประดู่วิทยา | บำเหน็จณรงค์ | 75.57 | ดีมาก | 61.85 | ดี | 68.71 | ดี |
| 70 | 1036100179 | บ้านโคกแสว | บำเหน็จณรงค์ | 40.14 | พอใช้ | 30.57 | พอใช้ | 35.35 | พอใช้ |
| 71 | 1036100180 | บ้านหนองดง | บำเหน็จณรงค์ | 65.5 | ดี | 59 | ดี | 62.25 | ดี |
| 72 | 1036100181 | บ้านโคกสว่าง(คุรุประชานุกุล) | บำเหน็จณรงค์ | 73.14 | ดีมาก | 72.71 | ดีมาก | 72.92 | ดีมาก |
| 73 | 1036100182 | โคกเจริญรมย์ศิลปาคาร | บำเหน็จณรงค์ | 71.25 | ดีมาก | 76.5 | ดีมาก | 73.87 | ดีมาก |
| 74 | 1036100183 | บ้านโคกสะอาด | บำเหน็จณรงค์ | 43.59 | พอใช้ | 38.36 | พอใช้ | 40.97 | พอใช้ |
| 75 | 1036100184 | โคกหินตั้งศึกษาศิลป์ | บำเหน็จณรงค์ | 47.5 | พอใช้ | 43.5 | พอใช้ | 45.5 | พอใช้ |
| 76 | 1036100185 | ปากจาบวิทยา | บำเหน็จณรงค์ | 43.61 | พอใช้ | 41.92 | พอใช้ | 42.76 | พอใช้ |
| 77 | 1036100186 | โคกเพชรวิทยาการ | บำเหน็จณรงค์ | 52.57 | ดี | 31 | พอใช้ | 41.78 | พอใช้ |
| 78 | 1036100188 | บ้านกุดตาลาด | บำเหน็จณรงค์ | 60.5 | ดี | 49 | ดี | 54.75 | ดี |
| 79 | 1036100189 | บ้านหนองตะครอง | บำเหน็จณรงค์ | 37.37 | พอใช้ | 30 | พอใช้ | 33.68 | พอใช้ |
| 80 | 1036100190 | โคกสำราญราษฎร์อำนวยการ | บำเหน็จณรงค์ | 77 | ดีมาก | 38.66 | พอใช้ | 57.83 | ดี |
| 81 | 1036100191 | บ้านโคกคิม(สง่าประชาสรรค์) | บำเหน็จณรงค์ | 66.56 | ดี | 58.75 | ดี | 62.65 | ดี |

ผลการเปรียบเทียบผลการประเมินการประเมินคุณภาพผู้เรียน (NT) ชั้นประถมศึกษาปีที่ 3 ปีการศึกษา 2565
ระดับสถานศึกษาสังกัดสำนักงานเขตพื้นที่การศึกษาประถมศึกษาชัยภูมิ เขต 3 แยกตามระดับคุณภาพ

| ลำดับ | รหัสโรงเรียน | ชื่อโรงเรียน | อำเภอ/ เขต | ระดับสถานศึกษา แยกตามระดับคุณภาพ | | | | | |
|-------|--------------|----------------------------|------------------|----------------------------------|----------|-----------------|----------|------------|--------|
| | | | | ภาษาไทย | | คณิตศาสตร์ | | รวมสองด้าน | |
| | | | | ร้อยละ | คุณภาพ | ร้อยละ | คุณภาพ | ร้อยละ | คุณภาพ |
| | | | | ระดับประเทศ | | ระดับเขตพื้นที่ | | | |
| | | | | 55.86 | | 49.12 | | 52.50 | |
| | | | | 54.76 | ดี | 46.41 | พอใช้ | 50.58 | ดี |
| 82 | 1036100192 | บ้านชัยยาง | บำเหน็จ ณรงค์ | 61 | ดี | 56 | ดี | 58.5 | ดี |
| 83 | 1036100193 | ชุมชนบ้านห้วยยายจิว | เทพสถิต | 60.6 | ดี | 43.36 | พอใช้ | 51.98 | ดี |
| 84 | 1036100194 | บ้านหนองจะบก | เทพสถิต | 29.59 | ปรับปรุง | 30.36 | พอใช้ | 29.97 | พอใช้ |
| 85 | 1036100195 | บ้านโนนมะกอกงาม | เทพสถิต | 68.13 | ดี | 67.72 | ดี | 67.93 | ดี |
| 86 | 1036100196 | บ้านวังตาลาดสมบูรณ์ | เทพสถิต | 35.98 | พอใช้ | 40.92 | พอใช้ | 38.45 | พอใช้ |
| 87 | 1036100198 | บ้านวังคมคาย | เทพสถิต | 31.26 | พอใช้ | 28.64 | พอใช้ | 29.95 | พอใช้ |
| 88 | 1036100199 | บ้านวังมน | เทพสถิต | 73.18 | ดีมาก | 66.37 | ดี | 69.78 | ดีมาก |
| 89 | 1036100200 | ชัยถาวรพัฒนา | เทพสถิต | 34.5 | พอใช้ | 35.2 | พอใช้ | 34.85 | พอใช้ |
| 90 | 1036100201 | บ้านห้วยเกตุ | เทพสถิต | 91.25 | ดีมาก | 67.3 | ดี | 79.27 | ดีมาก |
| 91 | 1036100202 | อนุบาลเทพสถิต | เทพสถิต | 52.12 | ดี | 45.44 | พอใช้ | 48.78 | ดี |
| 92 | 1036100204 | บ้านดงลาน | เทพสถิต | 52.41 | ดี | 53.5 | ดี | 52.95 | ดี |
| 93 | 1036100205 | บ้านช่องสำราญ | เทพสถิต | 62.7 | ดี | 61 | ดี | 61.85 | ดี |
| 94 | 1036100206 | บ้านชัยไพร | เทพสถิต | 44.04 | พอใช้ | 34.81 | พอใช้ | 39.43 | พอใช้ |
| 95 | 1036100207 | บ้านโคกโค | เทพสถิต | 39.75 | พอใช้ | 42 | พอใช้ | 40.87 | พอใช้ |
| 96 | 1036100209 | บ้านยางเกี่ยวแฝก | เทพสถิต | 70.63 | ดีมาก | 70.91 | ดีมาก | 70.77 | ดีมาก |
| 97 | 1036100211 | บ้านชัยหมี | เทพสถิต | 66.26 | ดี | 64.23 | ดี | 65.25 | ดี |
| 98 | 1036100212 | บ้านไร่พัฒนา | เทพสถิต | 38.58 | พอใช้ | 24.96 | ปรับปรุง | 31.77 | พอใช้ |
| 99 | 1036100213 | บ้านวังอ้ายคง | เทพสถิต | 83.3 | ดีมาก | 48.6 | ดี | 65.95 | ดี |
| 100 | 1036100214 | บ้านโคกกระเบื้องไห | เทพสถิต | 67.37 | ดี | 61.75 | ดี | 64.56 | ดี |
| 101 | 1036100215 | บ้านหนองใหญ่ | เทพสถิต | 44.83 | พอใช้ | 36.66 | พอใช้ | 40.75 | พอใช้ |
| 102 | 1036100216 | บ้านโนนสำราญ | เทพสถิต | 67.16 | ดี | 62.66 | ดี | 64.91 | ดี |
| 103 | 1036100217 | บ้านโนนสวรรค์ | เทพสถิต | 61.33 | ดี | 56.33 | ดี | 58.83 | ดี |
| 104 | 1036100218 | วังใหม่พัฒนา | เทพสถิต | 59.12 | ดี | 55.45 | ดี | 57.28 | ดี |
| 105 | 1036100219 | บ้านยางเตี้ยโคกรัง | เทพสถิต | 60.12 | ดี | 50.29 | ดี | 55.2 | ดี |
| 106 | 1036100220 | บ้านประดู่งาม 1036030165 | เทพสถิต | 43.6 | พอใช้ | 31.8 | พอใช้ | 37.7 | พอใช้ |
| 107 | 1036100222 | บ้านเทพพนารธรรมนิตอุปถัมภ์ | เทพสถิต | 46.16 | พอใช้ | 32.83 | พอใช้ | 39.5 | พอใช้ |
| 108 | 1036100223 | บ้านสะพานหิน | เทพสถิต | 44.4 | พอใช้ | 39.6 | พอใช้ | 42 | พอใช้ |

ผลการเปรียบเทียบผลการประเมินการประเมินคุณภาพผู้เรียน (NT) ชั้นประถมศึกษาปีที่ 3 ปีการศึกษา 2565
ระดับสถานศึกษาสังกัดสำนักงานเขตพื้นที่การศึกษาประถมศึกษาชัยภูมิ เขต 3 แยกตามระดับคุณภาพ

| ลำดับ | รหัสโรงเรียน | ชื่อโรงเรียน | อำเภอ/ เขต | ระดับสถานศึกษา แยกตามระดับคุณภาพ | | | | | |
|-------|--------------|--|---------------|----------------------------------|----------|------------|----------|------------|--------|
| | | | | ภาษาไทย | | คณิตศาสตร์ | | รวมสองด้าน | |
| | | | | ร้อยละ | คุณภาพ | ร้อยละ | คุณภาพ | ร้อยละ | คุณภาพ |
| | | ระดับประเทศ | | 55.86 | | 49.12 | | 52.50 | |
| | | ระดับเขตพื้นที่ | | 54.76 | ดี | 46.41 | พอใช้ | 50.58 | ดี |
| 109 | 1036100224 | บ้านโป่งนกพิทยา | เทพสถิต | 56.54 | ดี | 45.91 | พอใช้ | 51.22 | ดี |
| 110 | 1036100225 | บ้านโป่งขุนเพชรพัฒนา | เทพสถิต | 48.65 | พอใช้ | 33.4 | พอใช้ | 41.02 | พอใช้ |
| 111 | 1036100226 | บ้านสะพานยาว | เทพสถิต | 55.5 | ดี | 55.34 | ดี | 55.42 | ดี |
| 112 | 1036100227 | บ้านศิลาทอง | เทพสถิต | 73.31 | ดีมาก | 56.54 | ดี | 64.93 | ดี |
| 113 | 1036100228 | บ้านน้ำลาด | เทพสถิต | 49.2 | พอใช้ | 39.6 | พอใช้ | 44.4 | พอใช้ |
| 114 | 1036100229 | บ้านบึงเวียนวิทยา | เทพสถิต | 65.6 | ดี | 49.6 | ดี | 57.6 | ดี |
| 115 | 1036100230 | บ้านไทรงาม | เทพสถิต | 28.72 | ปรับปรุง | 29.11 | พอใช้ | 28.91 | พอใช้ |
| 116 | 1036100231 | ชัยมงคลวิทยา | เทพสถิต | 46.85 | พอใช้ | 59.57 | ดี | 53.21 | ดี |
| 117 | 1036100232 | บ้านโป่งนกพิทยา สาขาบ้านคลองผักหวาน | เทพสถิต | 43.15 | พอใช้ | 45.38 | พอใช้ | 44.26 | พอใช้ |
| 118 | 1036100233 | บ้านนาประชาสัมพันธ์ | เทพสถิต | 67.72 | ดี | 47.95 | ดี | 57.84 | ดี |
| 119 | 1036100234 | บ้านวังตาท้าว | เทพสถิต | 81.62 | ดีมาก | 42.68 | พอใช้ | 62.15 | ดี |
| 120 | 1036100235 | บ้านเสลียงทอง | เทพสถิต | 76.81 | ดีมาก | 51.12 | ดี | 63.96 | ดี |
| 121 | 1036100236 | บ้านหัวสะพานประชาสรรค์ | เทพสถิต | 47.63 | พอใช้ | 57.55 | ดี | 52.59 | ดี |
| 122 | 1036100237 | บ้านวังตาเทพ | เทพสถิต | 55.77 | ดี | 51 | ดี | 53.38 | ดี |
| 123 | 1036100238 | วังโพธิ์สว่างศิลป์ | เทพสถิต | 37.43 | พอใช้ | 20.25 | ปรับปรุง | 28.84 | พอใช้ |
| 124 | 1036100239 | องค์การอุตสาหกรรมป่าไม้ 20 (สวนป่าเทพสถิต) | เทพสถิต | 61.33 | ดี | 56 | ดี | 58.66 | ดี |
| 125 | 1036100241 | หินฝนวิทยาคม | เทพสถิต | 55.25 | ดี | 50.08 | ดี | 52.66 | ดี |
| 126 | 1036100242 | บ้านโคกสะอาด | เทพสถิต | 44.2 | พอใช้ | 58.4 | ดี | 51.3 | ดี |
| 127 | 1036100244 | ชุมชนบ้านหนองบัวระเหว | หนองบัวระเหว | 50.76 | ดี | 39.05 | พอใช้ | 44.9 | พอใช้ |
| 128 | 1036100245 | บ้านหัวหนอง | หนองบัวระเหว | 54.5 | ดี | 27.5 | พอใช้ | 41 | พอใช้ |
| 129 | 1036100246 | บ้านปากค่ายช่องแมว | หนองบัวระเหว | 72 | ดีมาก | 62 | ดี | 67 | ดี |
| 130 | 1036100247 | บ้านหนองตานา | หนองบัวระเหว | 58.06 | ดี | 46.62 | พอใช้ | 52.34 | ดี |
| 131 | 1036100248 | บ้านโสภณลาดุก | หนองบัวระเหว | 60.08 | ดี | 58.33 | ดี | 59.2 | ดี |
| 132 | 1036100249 | ป่าไม้อุทิศ 3 (บ้านท่าช้าง) | หนองบัวระเหว | 60.5 | ดี | 50.5 | ดี | 55.5 | ดี |
| 133 | 1036100250 | บ้านท่าศิลา | หนองบัวระเหว | 82 | ดีมาก | 58 | ดี | 70 | ดีมาก |
| 134 | 1036100251 | บ้านละหานค่าย | หนองบัวระเหว | 54.28 | ดี | 42.28 | พอใช้ | 48.28 | พอใช้ |
| 135 | 1036100252 | บ้านตะลอมไผ่ | หนองบัวระเหว | 48.57 | พอใช้ | 56.85 | ดี | 52.71 | ดี |

ผลการเปรียบเทียบผลการประเมินการประเมินคุณภาพผู้เรียน (NT) ชั้นประถมศึกษาปีที่ 3 ปีการศึกษา 2565
ระดับสถานศึกษาสังกัดสำนักงานเขตพื้นที่การศึกษาประถมศึกษาชัยภูมิ เขต 3 แยกตามระดับคุณภาพ

| ลำดับ | รหัสโรงเรียน | ชื่อโรงเรียน | อำเภอ/ เขต | ระดับสถานศึกษา แยกตามระดับคุณภาพ | | | | | |
|-------|--------------|-------------------------------|---------------|----------------------------------|----------|-----------------|----------|------------|----------|
| | | | | ภาษาไทย | | คณิตศาสตร์ | | รวมสองด้าน | |
| | | | | ร้อยละ | คุณภาพ | ร้อยละ | คุณภาพ | ร้อยละ | คุณภาพ |
| | | | | ระดับประเทศ | | ระดับเขตพื้นที่ | | | |
| | | | | 55.86 | | 49.12 | | 52.50 | |
| | | | | 54.76 | ดี | 46.41 | พอใช้ | 50.58 | ดี |
| 136 | 1036100253 | บ้านหนองจาน | หนองบัวระเหว | 60.83 | ดี | 85.33 | ดีมาก | 73.08 | ดีมาก |
| 137 | 1036100254 | บ้านหนองโจด | หนองบัวระเหว | 66.58 | ดี | 69.41 | ดีมาก | 68 | ดี |
| 138 | 1036100255 | บ้านโคกสะอาด | หนองบัวระเหว | 54.6 | ดี | 45.8 | พอใช้ | 50.2 | ดี |
| 139 | 1036100257 | โป่งขุนเพชร | หนองบัวระเหว | 55.21 | ดี | 40.28 | พอใช้ | 47.75 | พอใช้ |
| 140 | 1036100258 | บ้านวังตะเฒ่า | หนองบัวระเหว | 48.54 | พอใช้ | 58.77 | ดี | 53.65 | ดี |
| 141 | 1036100259 | บ้านดอนกอก | หนองบัวระเหว | 51.57 | ดี | 47.57 | ดี | 49.57 | ดี |
| 142 | 1036100260 | บ้านวังกะทะ | หนองบัวระเหว | 34.75 | พอใช้ | 28.72 | พอใช้ | 31.73 | พอใช้ |
| 143 | 1036100261 | บ้านหัวสะพาน | หนองบัวระเหว | 70.77 | ดีมาก | 48.05 | ดี | 59.41 | ดี |
| 144 | 1036100262 | บ้านวังอ้ายจิด | หนองบัวระเหว | 75.33 | ดีมาก | 41 | พอใช้ | 58.16 | ดี |
| 145 | 1036100263 | บ้านสำนักตุมกา | หนองบัวระเหว | 72.77 | ดีมาก | 48.88 | ดี | 60.83 | ดี |
| 146 | 1036100264 | บ้านท่าโป่ง | หนองบัวระเหว | 52.27 | ดี | 35.69 | พอใช้ | 43.98 | พอใช้ |
| 147 | 1036100265 | บ้านท่าโป่ง (สาขาบ้านหลังสัน) | หนองบัวระเหว | 20.25 | ปรับปรุง | 21 | ปรับปรุง | 20.62 | ปรับปรุง |
| 148 | 1036100267 | บ้านวังกะทะ สาขาบ้านวังอุดม | หนองบัวระเหว | 59.9 | ดี | 50.6 | ดี | 55.25 | ดี |
| 149 | 1036100268 | บ้านสำนักตุมกา สาขาบ้านปากดง | หนองบัวระเหว | 26 | ปรับปรุง | 27.33 | พอใช้ | 26.66 | ปรับปรุง |
| 150 | 1036100269 | ชุมชนบ้านห้วยแย้ | หนองบัวระเหว | 61.72 | ดี | 47 | ดี | 54.36 | ดี |
| 151 | 1036100270 | บ้านหนองกองแก้ว | หนองบัวระเหว | 46 | พอใช้ | 25 | ปรับปรุง | 35.5 | พอใช้ |
| 152 | 1036100271 | บ้านห้วยยางดี | หนองบัวระเหว | 44.5 | พอใช้ | 47.5 | ดี | 46 | พอใช้ |
| 153 | 1036100272 | บ้านห้วยไฮ | หนองบัวระเหว | 64.12 | ดี | 66.75 | ดี | 65.43 | ดี |
| 154 | 1036100273 | บ้านแจ้งใหญ่ | หนองบัวระเหว | 31.35 | พอใช้ | 25.3 | ปรับปรุง | 28.32 | พอใช้ |
| 155 | 1036100274 | บ้านใหม่สามัคคี | หนองบัวระเหว | 63.9 | ดี | 46.2 | พอใช้ | 55.05 | ดี |
| 156 | 1036100723 | บ้านหนองฉิม(สิงห์จันทร์บำรุง) | เนินสง่า | 42.93 | พอใช้ | 36.36 | พอใช้ | 39.65 | พอใช้ |
| 157 | 1036100724 | บ้านหนองผักชี | เนินสง่า | 52.3 | ดี | 36.2 | พอใช้ | 44.25 | พอใช้ |
| 158 | 1036100725 | บ้านบะเสี้ยว | เนินสง่า | 53.5 | ดี | 38.57 | พอใช้ | 46.03 | พอใช้ |
| 159 | 1036100726 | บ้านโสกร้อ | เนินสง่า | 59.3 | ดี | 61 | ดี | 60.15 | ดี |
| 160 | 1036100727 | บึงหวายโกรกตาแป้นสามัคคี | เนินสง่า | 56.2 | ดี | 50.2 | ดี | 53.2 | ดี |
| 161 | 1036100728 | รังงามวิทยา | เนินสง่า | 72.8 | ดีมาก | 61.3 | ดี | 67.05 | ดี |
| 162 | 1036100729 | บ้านหนองตอ | เนินสง่า | 87.66 | ดีมาก | 81.66 | ดีมาก | 84.66 | ดีมาก |

ผลการเปรียบเทียบผลการประเมินการประเมินคุณภาพผู้เรียน (NT) ชั้นประถมศึกษาปีที่ 3 ปีการศึกษา 2565
ระดับสถานศึกษาสังกัดสำนักงานเขตพื้นที่การศึกษาประถมศึกษาชัยภูมิ เขต 3 แยกตามระดับคุณภาพ

| ลำดับ | รหัสโรงเรียน | ชื่อโรงเรียน | อำเภอ/ เขต | ระดับสถานศึกษา แยกตามระดับคุณภาพ | | | | | |
|-------|--------------|-----------------------|---------------|----------------------------------|--------|-----------------|--------|------------|--------|
| | | | | ภาษาไทย | | คณิตศาสตร์ | | รวมสองด้าน | |
| | | | | ร้อยละ | คุณภาพ | ร้อยละ | คุณภาพ | ร้อยละ | คุณภาพ |
| | | | | ระดับประเทศ | | ระดับเขตพื้นที่ | | | |
| | | | | 55.86 | | 49.12 | | 52.50 | |
| | | | | 54.76 | ดี | 46.41 | พอใช้ | 50.58 | ดี |
| 163 | 1036100730 | ดอนเปล้าศึกษา | เนินสง่า | 84.12 | ดีมาก | 73.75 | ดีมาก | 78.93 | ดีมาก |
| 164 | 1036100731 | ตาดเนินราษฎร์วิทยาคาร | เนินสง่า | 37.25 | พอใช้ | 27.62 | พอใช้ | 32.43 | พอใช้ |
| 165 | 1036100732 | บ้านหนองขาม | เนินสง่า | 34.75 | พอใช้ | 29 | พอใช้ | 31.87 | พอใช้ |
| 166 | 1036100733 | บ้านหนองแถม | เนินสง่า | 35 | พอใช้ | 28.5 | พอใช้ | 31.75 | พอใช้ |
| 167 | 1036100734 | บ้านโกรกกุลา | เนินสง่า | 59.6 | ดี | 36 | พอใช้ | 47.8 | พอใช้ |
| 168 | 1036100735 | บ้านสามหลักพัฒนา | เนินสง่า | 70.28 | ดีมาก | 61.71 | ดี | 66 | ดี |
| 169 | 1036100736 | ร่วมราษฎร์วิทยานุกูล | เนินสง่า | 66.42 | ดี | 59.57 | ดี | 63 | ดี |
| 170 | 1036100738 | บ้านหนองดินดำ | เนินสง่า | 70.5 | ดีมาก | 50.75 | ดี | 60.62 | ดี |
| 171 | 1036100739 | บ้านชีเหล็ก | เนินสง่า | 60.88 | ดี | 51.15 | ดี | 56.01 | ดี |
| 172 | 1036100740 | บ้านท่ากูป | ซับใหญ่ | 49.85 | พอใช้ | 39.8 | พอใช้ | 44.82 | พอใช้ |
| 173 | 1036100741 | บ้านโป่งเกต | ซับใหญ่ | 71.33 | ดีมาก | 61.33 | ดี | 66.33 | ดี |
| 174 | 1036100742 | บ้านเขื่อนลั่น | ซับใหญ่ | 68.95 | ดี | 69 | ดีมาก | 68.97 | ดี |
| 175 | 1036100743 | บ้านวังขอนสัก | ซับใหญ่ | 50 | ดี | 30.83 | พอใช้ | 40.41 | พอใช้ |
| 176 | 1036100744 | บ้านหนองนกเขียน | ซับใหญ่ | 45.75 | พอใช้ | 27 | พอใช้ | 36.37 | พอใช้ |
| 177 | 1036100746 | บ้านวังกุง | ซับใหญ่ | 90 | ดีมาก | 88 | ดีมาก | 89 | ดีมาก |
| 178 | 1036100748 | ซับใหญ่วิทยาคม | ซับใหญ่ | 41.45 | พอใช้ | 31.62 | พอใช้ | 36.54 | พอใช้ |
| 179 | 1036100749 | บ้านซับใหม่ | ซับใหญ่ | 45.46 | พอใช้ | 36.23 | พอใช้ | 40.84 | พอใช้ |
| 180 | 1036100751 | บ้านซับเจริญสุข | ซับใหญ่ | 56.5 | ดี | 36 | พอใช้ | 46.25 | พอใช้ |
| 181 | 1036100752 | บ้านวังพง | ซับใหญ่ | 53.5 | ดี | 41 | พอใช้ | 47.25 | พอใช้ |
| 182 | 1036100753 | บ้านบุฉนวน | ซับใหญ่ | 49.93 | พอใช้ | 31.31 | พอใช้ | 40.62 | พอใช้ |
| 183 | 1036100755 | บ้านตลุกคูณพัฒนา | ซับใหญ่ | 68 | ดี | 58 | ดี | 63 | ดี |

ภาคผนวก จ

2.3 สรุปผลการประเมินการประเมินคุณภาพผู้เรียน (NT) กลุ่มสถานศึกษาที่มีขนาดต่างกัน จำแนกตามระดับคุณภาพ

ผลการประเมินคุณภาพผู้เรียน (NT) ชั้นประถมศึกษาปีที่ 3 ปีการศึกษา 2565
สถานศึกษาขนาดเล็กพิเศษ

ผลการเปรียบเทียบระดับคุณภาพผลการประเมินความสามารถด้านการอ่านของผู้เรียน (RT) ชั้นประถมศึกษาปีที่ 1 ปีการศึกษา 2565
ระดับสถานศึกษาสังกัดสำนักงานเขตพื้นที่การศึกษาประถมศึกษาชัยภูมิ เขต 3 แยกตามขนาดสถานศึกษา

| ลำดับ | รหัสโรงเรียน | ชื่อโรงเรียน | อำเภอ/เขต | ขนาด | ระดับสถานศึกษา แยกตามขนาด | | | | | |
|-------|--------------|-------------------------------|-----------|---------|---------------------------|--------|------------|----------|------------|--------|
| | | | | | ภาษาไทย | | คณิตศาสตร์ | | รวมสองด้าน | |
| | | | | | ร้อยละ | คุณภาพ | ร้อยละ | คุณภาพ | ร้อยละ | คุณภาพ |
| | | | | | 55.86 | | 49.12 | | 52.5 | |
| | | ระดับประเทศ | | | | | | | | |
| | | ระดับเขตพื้นที่ | | | | | | | | |
| 1 | 1036100107 | บ้านหลุบจิว | เล็กพิเศษ | จัตุรัส | 58.16 | ดี | 56.33 | ดี | 57.25 | ดี |
| 2 | 1036100111 | บ้านหนองบัวรอง (อินทรผลบำรุง) | เล็กพิเศษ | จัตุรัส | 31.5 | พอใช้ | 34 | พอใช้ | 32.75 | พอใช้ |
| 3 | 1036100113 | บ้านห้วยยาง | เล็กพิเศษ | จัตุรัส | 86.33 | ดีมาก | 72.33 | ดีมาก | 79.33 | ดีมาก |
| 4 | 1036100115 | บ้านดอนละนาม | เล็กพิเศษ | จัตุรัส | 51.28 | ดี | 47 | ดี | 49.14 | ดี |
| 5 | 1036100117 | ก้นกงบ้านสี่สามัคคี | เล็กพิเศษ | จัตุรัส | 53.41 | ดี | 36.66 | พอใช้ | 45.04 | พอใช้ |
| 6 | 1036100126 | บ้านห้วย | เล็กพิเศษ | จัตุรัส | 88.5 | ดีมาก | 67 | ดี | 77.75 | ดีมาก |
| 7 | 1036100127 | บ้านหนองโดน | เล็กพิเศษ | จัตุรัส | 70.25 | ดีมาก | 51 | ดี | 60.62 | ดี |
| 8 | 1036100128 | บ้านยางเครือ | เล็กพิเศษ | จัตุรัส | 66.6 | ดี | 38.4 | พอใช้ | 52.5 | ดี |
| 9 | 1036100130 | บ้านพลับ(มีราษฎร์บำรุง) | เล็กพิเศษ | จัตุรัส | 53 | ดี | 32 | พอใช้ | 42.5 | พอใช้ |
| 10 | 1036100131 | บ้านโนนผาย | เล็กพิเศษ | จัตุรัส | 40.83 | พอใช้ | 30.5 | พอใช้ | 35.66 | พอใช้ |
| 11 | 1036100133 | บ้านกุดน้ำใส(๓ พระครูอนุสรณ์) | เล็กพิเศษ | จัตุรัส | 67.5 | ดี | 41.6 | พอใช้ | 54.55 | ดี |
| 12 | 1036100135 | บ้านร่วมมิตร | เล็กพิเศษ | จัตุรัส | 53.5 | ดี | 41 | พอใช้ | 47.25 | พอใช้ |
| 13 | 1036100136 | บ้านท่าแดง | เล็กพิเศษ | จัตุรัส | 57.71 | ดี | 59.85 | ดี | 58.78 | ดี |
| 14 | 1036100141 | บ้านใหม่นาดิ | เล็กพิเศษ | จัตุรัส | 51.08 | ดี | 56.83 | ดี | 53.95 | ดี |
| 15 | 1036100143 | บ้านนา | เล็กพิเศษ | จัตุรัส | 44.33 | พอใช้ | 22 | ปรับปรุง | 33.16 | พอใช้ |
| 16 | 1036100144 | บ้านหนองลูกช้าง | เล็กพิเศษ | จัตุรัส | 79.7 | ดีมาก | 44.8 | พอใช้ | 62.25 | ดี |
| 17 | 1036100151 | บ้านทามจาน | เล็กพิเศษ | จัตุรัส | 77.5 | ดีมาก | 90 | ดีมาก | 83.75 | ดีมาก |

ผลการเปรียบเทียบระดับคุณภาพผลการประเมินความสามารถด้านการอ่านของผู้เรียน (RT) ชั้นประถมศึกษาปีที่ 1 ปีการศึกษา 2565
ระดับสถานศึกษาสังกัดสำนักงานเขตพื้นที่การศึกษาประถมศึกษาชัยภูมิ เขต 3 แยกตามขนาดสถานศึกษา

| ลำดับ | รหัสโรงเรียน | ชื่อโรงเรียน | อำเภอ/เขต | ขนาด | ระดับสถานศึกษา แยกตามขนาด | | | | | |
|-------|--------------|-----------------------------|-----------|--------------|---------------------------|----------|-----------------|----------|------------|----------|
| | | | | | ภาษาไทย | | คณิตศาสตร์ | | รวมสองด้าน | |
| | | | | | ร้อยละ | คุณภาพ | ร้อยละ | คุณภาพ | ร้อยละ | คุณภาพ |
| | | | | | ระดับประเทศ | | ระดับเขตพื้นที่ | | | |
| | | | | | 55.86 | | 49.12 | | 52.5 | |
| | | | | | 54.76 | ดี | 46.41 | พอใช้ | 50.58 | ดี |
| 15 | 1036100160 | หินตั้งพิทยากร | เล็กพิเศษ | บำเหน็จณรงค์ | 45.25 | พอใช้ | 65 | ดี | 55.12 | ดี |
| 16 | 1036100164 | บ้านหนองผักแว่น | เล็กพิเศษ | บำเหน็จณรงค์ | 99 | ดีมาก | 85 | ดีมาก | 92 | ดีมาก |
| 17 | 1036100165 | บ้านทองคำพิงวิทยา | เล็กพิเศษ | บำเหน็จณรงค์ | 51.75 | ดี | 50 | ดี | 50.87 | ดี |
| 18 | 1036100166 | บ้านโคกแฝกดอนทะยิง | เล็กพิเศษ | บำเหน็จณรงค์ | 70.37 | ดีมาก | 69.5 | ดีมาก | 69.93 | ดีมาก |
| 19 | 1036100167 | บ้านกลอยสามัคคี | เล็กพิเศษ | บำเหน็จณรงค์ | 73.58 | ดีมาก | 81.33 | ดีมาก | 77.45 | ดีมาก |
| 20 | 1036100168 | หนองกกสามัคคี | เล็กพิเศษ | บำเหน็จณรงค์ | 64 | ดี | 67.66 | ดี | 65.83 | ดี |
| 21 | 1036100171 | วังกะอาม | เล็กพิเศษ | บำเหน็จณรงค์ | 82 | ดีมาก | 69 | ดีมาก | 75.5 | ดีมาก |
| 22 | 1036100173 | บ้านหนองอีหล่อ | เล็กพิเศษ | บำเหน็จณรงค์ | 0 | ปรับปรุง | 0 | ปรับปรุง | 0 | ปรับปรุง |
| 23 | 1036100179 | บ้านโคกแสว | เล็กพิเศษ | บำเหน็จณรงค์ | 40.14 | พอใช้ | 30.57 | พอใช้ | 35.35 | พอใช้ |
| 24 | 1036100180 | บ้านหนองดง | เล็กพิเศษ | บำเหน็จณรงค์ | 65.5 | ดี | 59 | ดี | 62.25 | ดี |
| 25 | 1036100181 | บ้านโคกสว่าง(ครูประชาชนกุล) | เล็กพิเศษ | บำเหน็จณรงค์ | 73.14 | ดีมาก | 72.71 | ดีมาก | 72.92 | ดีมาก |
| 26 | 1036100183 | บ้านโคกสะอาด | เล็กพิเศษ | บำเหน็จณรงค์ | 43.59 | พอใช้ | 38.36 | พอใช้ | 40.97 | พอใช้ |
| 27 | 1036100188 | บ้านกุดตาลาด | เล็กพิเศษ | บำเหน็จณรงค์ | 60.5 | ดี | 49 | ดี | 54.75 | ดี |
| 28 | 1036100190 | โคกสำราญราษฎร์อำนาจ | เล็กพิเศษ | บำเหน็จณรงค์ | 77 | ดีมาก | 38.66 | พอใช้ | 57.83 | ดี |

ผลการเปรียบเทียบระดับคุณภาพผลการประเมินความสามารถด้านการอ่านของผู้เรียน (RT) ชั้นประถมศึกษาปีที่ 1 ปีการศึกษา 2565
ระดับสถานศึกษาสังกัดสำนักงานเขตพื้นที่การศึกษาประถมศึกษาชัยภูมิ เขต 3 แยกตามขนาดสถานศึกษา

| ลำดับ | รหัสโรงเรียน | ชื่อโรงเรียน | อำเภอ/เขต | ขนาด | ระดับสถานศึกษา แยกตามขนาด | | | | | |
|-------|--------------|--|-----------|--------------|---------------------------|----------|------------|----------|------------|----------|
| | | | | | ภาษาไทย | | คณิตศาสตร์ | | รวมสองด้าน | |
| | | ร้อยละ | | | คุณภาพ | ร้อยละ | คุณภาพ | ร้อยละ | คุณภาพ | |
| | | ระดับประเทศ | | | ระดับเขตพื้นที่ | ร้อยละ | คุณภาพ | ร้อยละ | คุณภาพ | |
| | | | | | 55.86 | | 49.12 | | 52.5 | |
| | | | | | 54.76 | ดี | 46.41 | พอใช้ | 50.58 | ดี |
| 29 | 1036100192 | บ้านชัยยาง | เล็กพิเศษ | บำเหน็จณรงค์ | 61 | ดี | 56 | ดี | 58.5 | ดี |
| 30 | 1036100200 | ชัยถาวรพัฒนา | เล็กพิเศษ | เทพสถิต | 34.5 | พอใช้ | 35.2 | พอใช้ | 34.85 | พอใช้ |
| 31 | 1036100205 | บ้านช่องสำราญ | เล็กพิเศษ | เทพสถิต | 62.7 | ดี | 61 | ดี | 61.85 | ดี |
| 32 | 1036100206 | บ้านชัยไพร | เล็กพิเศษ | เทพสถิต | 44.04 | พอใช้ | 34.81 | พอใช้ | 39.43 | พอใช้ |
| 33 | 1036100217 | บ้านโนนสวรรค์ | เล็กพิเศษ | เทพสถิต | 61.33 | ดี | 56.33 | ดี | 58.83 | ดี |
| 34 | 1036100222 | บ้านเทพพนารธรรมนิติอุปลัมภ์ | เล็กพิเศษ | เทพสถิต | 46.16 | พอใช้ | 32.83 | พอใช้ | 39.5 | พอใช้ |
| 35 | 1036100238 | วังโพธิ์สว่างศิลป์ | เล็กพิเศษ | เทพสถิต | 37.43 | พอใช้ | 20.25 | ปรับปรุง | 28.84 | พอใช้ |
| 36 | 1036100239 | องค์การอุตสาหกรรมป่าไม้ 20 (สวนป่าเทพสถิต) | เล็กพิเศษ | เทพสถิต | 61.33 | ดี | 56 | ดี | 58.66 | ดี |
| 37 | 1036100245 | บ้านหัวหนอง | เล็กพิเศษ | หนองบัวระเหว | 54.5 | ดี | 27.5 | พอใช้ | 41 | พอใช้ |
| 38 | 1036100246 | บ้านปากค่ายช่องแมว | เล็กพิเศษ | หนองบัวระเหว | 72 | ดีมาก | 62 | ดี | 67 | ดี |
| 39 | 1036100250 | บ้านท่าศิลา | เล็กพิเศษ | หนองบัวระเหว | 82 | ดีมาก | 58 | ดี | 70 | ดีมาก |
| 40 | 1036100251 | บ้านละหานค่าย | เล็กพิเศษ | หนองบัวระเหว | 54.28 | ดี | 42.28 | พอใช้ | 48.28 | พอใช้ |
| 41 | 1036100253 | บ้านหนองจาน | เล็กพิเศษ | หนองบัวระเหว | 60.83 | ดี | 85.33 | ดีมาก | 73.08 | ดีมาก |
| 42 | 1036100265 | บ้านท่าโป่ง (สาขาบ้านหลังสัน) | เล็กพิเศษ | หนองบัวระเหว | 20.25 | ปรับปรุง | 21 | ปรับปรุง | 20.62 | ปรับปรุง |

ผลการเปรียบเทียบระดับคุณภาพผลการประเมินความสามารถด้านการอ่านของผู้เรียน (RT) ชั้นประถมศึกษาปีที่ 1 ปีการศึกษา 2565
ระดับสถานศึกษาสังกัดสำนักงานเขตพื้นที่การศึกษาประถมศึกษาชัยภูมิ เขต 3 แยกตามขนาดสถานศึกษา

| ลำดับ | รหัสโรงเรียน | ชื่อโรงเรียน | อำเภอ/เขต | ขนาด | ระดับสถานศึกษา แยกตามขนาด | | | | | |
|-------|--------------|------------------------------|-----------|--------------|---------------------------|----------|------------|----------|------------|----------|
| | | | | | ภาษาไทย | | คณิตศาสตร์ | | รวมสองด้าน | |
| | | | | | ร้อยละ | คุณภาพ | ร้อยละ | คุณภาพ | ร้อยละ | คุณภาพ |
| | | | | | ระดับประเทศ | | | | | |
| | | ระดับเขตพื้นที่ | | | 55.86 | | 49.12 | | 52.5 | |
| | | | | | 54.76 | ดี | 46.41 | พอใช้ | 50.58 | ดี |
| 43 | 1036100268 | บ้านสำนักตุมกา สาขาบ้านปากดง | เล็กพิเศษ | หนองบัวระเหว | 26 | ปรับปรุง | 27.33 | พอใช้ | 26.66 | ปรับปรุง |
| 44 | 1036100270 | บ้านหนองกองแก้ว | เล็กพิเศษ | หนองบัวระเหว | 46 | พอใช้ | 25 | ปรับปรุง | 35.5 | พอใช้ |
| 45 | 1036100272 | บ้านห้วยโฮ | เล็กพิเศษ | หนองบัวระเหว | 64.12 | ดี | 66.75 | ดี | 65.43 | ดี |
| 46 | 1036100274 | บ้านใหม่สามัคคี | เล็กพิเศษ | หนองบัวระเหว | 63.9 | ดี | 46.2 | พอใช้ | 55.05 | ดี |
| 47 | 1036100725 | บ้านบะเสี้ยว | เล็กพิเศษ | เนินสง่า | 53.5 | ดี | 38.57 | พอใช้ | 46.03 | พอใช้ |
| 48 | 1036100726 | บ้านโสกคร้อ | เล็กพิเศษ | เนินสง่า | 59.3 | ดี | 61 | ดี | 60.15 | ดี |
| 49 | 1036100730 | ดอนเปล้าศึกษา | เล็กพิเศษ | เนินสง่า | 84.12 | ดีมาก | 73.75 | ดีมาก | 78.93 | ดีมาก |
| 50 | 1036100733 | บ้านหนองแถม | เล็กพิเศษ | เนินสง่า | 35 | พอใช้ | 28.5 | พอใช้ | 31.75 | พอใช้ |
| 51 | 1036100735 | บ้านสามหลักพัฒนา | เล็กพิเศษ | เนินสง่า | 70.28 | ดีมาก | 61.71 | ดี | 66 | ดี |
| 52 | 1036100741 | บ้านโป่งเกต | เล็กพิเศษ | ซับใหญ่ | 71.33 | ดีมาก | 61.33 | ดี | 66.33 | ดี |
| 53 | 1036100744 | บ้านหนองนกเขียน | เล็กพิเศษ | ซับใหญ่ | 45.75 | พอใช้ | 27 | พอใช้ | 36.37 | พอใช้ |
| 54 | 1036100746 | บ้านวังกุง | เล็กพิเศษ | ซับใหญ่ | 90 | ดีมาก | 88 | ดีมาก | 89 | ดีมาก |
| 55 | 1036100752 | บ้านวังพง | เล็กพิเศษ | ซับใหญ่ | 53.5 | ดี | 41 | พอใช้ | 47.25 | พอใช้ |

ผลการประเมินคุณภาพผู้เรียน (NT) ชั้นประถมศึกษาปีที่ 3 ปีการศึกษา 2565
สถานศึกษาขนาดเล็ก

ผลการเปรียบเทียบระดับคุณภาพผลการประเมินความสามารถด้านการอ่านของผู้เรียน (RT) ชั้นประถมศึกษาปีที่ 1 ปีการศึกษา 2565
ระดับสถานศึกษาสังกัดสำนักงานเขตพื้นที่การศึกษาประถมศึกษาชัยภูมิ เขต 3 แยกตามขนาดสถานศึกษา

| ลำดับ | รหัสโรงเรียน | ชื่อโรงเรียน | อำเภอ/เขต | ขนาด | ระดับสถานศึกษา แยกตามขนาด | | | | | | |
|-------|--------------|------------------------------------|-----------|--------------|---------------------------|-----------------|------------|----------|------------|--------|----|
| | | | | | ภาษาไทย | | คณิตศาสตร์ | | รวมสองด้าน | | |
| | | | | | ร้อยละ | คุณภาพ | ร้อยละ | คุณภาพ | ร้อยละ | คุณภาพ | |
| | | | | | 55.86 | | 49.12 | | 52.5 | | |
| | | ระดับประเทศ | | | | ระดับเขตพื้นที่ | | | | | |
| | | | | | | 54.76 | ดี | 46.41 | พอใช้ | 50.58 | ดี |
| 1 | 1036100109 | บ้านจวน(นิเทศอุปถัมภ์) | เล็ก | จัตุรัส | 57 | ดี | 64.66 | ดี | 60.83 | ดี | |
| 2 | 1036100110 | บ้านหนองไผ่ล้อม | เล็ก | จัตุรัส | 53.27 | ดี | 54.36 | ดี | 53.81 | ดี | |
| 3 | 1036100114 | บ้านหนองหญ้าขาวนก | เล็ก | จัตุรัส | 90.07 | ดีมาก | 76.71 | ดีมาก | 83.39 | ดีมาก | |
| 4 | 1036100118 | บ้านโคกแพงพวย (บัวประชาสรรค์) | เล็ก | จัตุรัส | 55.55 | ดี | 49.22 | ดี | 52.38 | ดี | |
| 5 | 1036100125 | บ้านห้วยบง | เล็ก | จัตุรัส | 64.37 | ดี | 46.75 | พอใช้ | 55.56 | ดี | |
| 6 | 1036100129 | บ้านร้านหญ้า | เล็ก | จัตุรัส | 51.38 | ดี | 62.88 | ดี | 57.13 | ดี | |
| 7 | 1036100132 | บ้านวังเสมา (พินิจอนุสรณ์) | เล็ก | จัตุรัส | 68.23 | ดี | 71.76 | ดีมาก | 70 | ดีมาก | |
| 8 | 1036100134 | บ้านตลาด(ค่านายครุราชภูริรังสรรค์) | เล็ก | จัตุรัส | 58.5 | ดี | 56.54 | ดี | 57.52 | ดี | |
| 9 | 1036100137 | บ้านเตื่อ | เล็ก | จัตุรัส | 35.72 | พอใช้ | 24.11 | ปรับปรุง | 29.91 | พอใช้ | |
| 10 | 1036100138 | บ้านสำโรงโคก | เล็ก | จัตุรัส | 53.66 | ดี | 63.33 | ดี | 58.5 | ดี | |
| 11 | 1036100139 | บ้านขามราชภูริอนุกุล | เล็ก | จัตุรัส | 61.42 | ดี | 65.42 | ดี | 63.42 | ดี | |
| 12 | 1036100149 | บ้านโสกกรวกหนองซีก | เล็ก | จัตุรัส | 41.5 | พอใช้ | 23.85 | ปรับปรุง | 32.67 | พอใช้ | |
| 13 | 1036100150 | บ้านหนองโสน | เล็ก | จัตุรัส | 62.55 | ดี | 65.77 | ดี | 64.16 | ดี | |
| 14 | 1036100152 | บ้านสระสี่เหลี่ยม | เล็ก | จัตุรัส | 37.72 | พอใช้ | 48.55 | ดี | 43.13 | พอใช้ | |
| 15 | 1036100153 | บ้านทุ่งสว่างวัฒนา | เล็ก | จัตุรัส | 64.14 | ดี | 54.71 | ดี | 59.42 | ดี | |
| 16 | 1036100158 | จอมแก้ววิทยา | เล็ก | บำเหน็จณรงค์ | 47.06 | พอใช้ | 35.75 | พอใช้ | 41.4 | พอใช้ | |
| 17 | 1036100159 | บ้านเสลาประชารัฐ | เล็ก | บำเหน็จณรงค์ | 61 | ดี | 59.5 | ดี | 60.25 | ดี | |

ผลการเปรียบเทียบระดับคุณภาพผลการประเมินความสามารถด้านการอ่านของผู้เรียน (RT) ชั้นประถมศึกษาปีที่ 1 ปีการศึกษา 2565
ระดับสถานศึกษาสังกัดสำนักงานเขตพื้นที่การศึกษาประถมศึกษาชัยภูมิ เขต 3 แยกตามขนาดสถานศึกษา

| ลำดับ | รหัสโรงเรียน | ชื่อโรงเรียน | อำเภอ/เขต | ขนาด | ระดับสถานศึกษา แยกตามขนาด | | | | | |
|-------|--------------|----------------------------|-----------|--------------|---------------------------|----------|-----------------|--------|------------|--------|
| | | | | | ภาษาไทย | | คณิตศาสตร์ | | รวมสองด้าน | |
| | | | | | ร้อยละ | คุณภาพ | ร้อยละ | คุณภาพ | ร้อยละ | คุณภาพ |
| | | | | | ระดับประเทศ | | ระดับเขตพื้นที่ | | | |
| | | | | | 55.86 | | 49.12 | | 52.5 | |
| | | | | | 54.76 | ดี | 46.41 | พอใช้ | 50.58 | ดี |
| 18 | 1036100153 | บ้านทุ่งสว่างวัฒนา | เล็ก | จัตุรัส | 64.14 | ดี | 54.71 | ดี | 59.42 | ดี |
| 19 | 1036100158 | จอมแก้ววิทยา | เล็ก | บำเหน็จณรงค์ | 47.06 | พอใช้ | 35.75 | พอใช้ | 41.4 | พอใช้ |
| 20 | 1036100159 | บ้านเสลาประชารัฐ | เล็ก | บำเหน็จณรงค์ | 61 | ดี | 59.5 | ดี | 60.25 | ดี |
| 21 | 1036100161 | บ้านห้วยทราย | เล็ก | บำเหน็จณรงค์ | 49.58 | พอใช้ | 39.5 | พอใช้ | 44.54 | พอใช้ |
| 22 | 1036100170 | บ้านตาล | เล็ก | บำเหน็จณรงค์ | 48.16 | พอใช้ | 46.83 | พอใช้ | 47.5 | พอใช้ |
| 23 | 1036100176 | เขาดินพิทยารักษ์ | เล็ก | บำเหน็จณรงค์ | 73.66 | ดีมาก | 72.88 | ดีมาก | 73.27 | ดีมาก |
| 24 | 1036100177 | บ้านกุ่ม(ครูประชาสามัคคี) | เล็ก | บำเหน็จณรงค์ | 50.2 | ดี | 43.5 | พอใช้ | 46.85 | พอใช้ |
| 25 | 1036100178 | หนองประดู่วิทยา | เล็ก | บำเหน็จณรงค์ | 75.57 | ดีมาก | 61.85 | ดี | 68.71 | ดี |
| 26 | 1036100184 | โคกหินตั้งศึกษาศิลป์ | เล็ก | บำเหน็จณรงค์ | 47.5 | พอใช้ | 43.5 | พอใช้ | 45.5 | พอใช้ |
| 27 | 1036100189 | บ้านหนองตะครอง | เล็ก | บำเหน็จณรงค์ | 37.37 | พอใช้ | 30 | พอใช้ | 33.68 | พอใช้ |
| 28 | 1036100191 | บ้านโคกคิม(สง่าประชาสรรค์) | เล็ก | บำเหน็จณรงค์ | 66.56 | ดี | 58.75 | ดี | 62.65 | ดี |
| 29 | 1036100194 | บ้านหนองจะบก | เล็ก | เทพสถิต | 29.59 | ปรับปรุง | 30.36 | พอใช้ | 29.97 | พอใช้ |
| 30 | 1036100195 | บ้านโนนมะกอกงาม | เล็ก | เทพสถิต | 68.13 | ดี | 67.72 | ดี | 67.93 | ดี |
| 31 | 1036100199 | บ้านวังมน | เล็ก | เทพสถิต | 73.18 | ดีมาก | 66.37 | ดี | 69.78 | ดีมาก |

ผลการเปรียบเทียบระดับคุณภาพผลการประเมินความสามารถด้านการอ่านของผู้เรียน (RT) ชั้นประถมศึกษาปีที่ 1 ปีการศึกษา 2565
ระดับสถานศึกษาสังกัดสำนักงานเขตพื้นที่การศึกษาประถมศึกษาชัยภูมิ เขต 3 แยกตามขนาดสถานศึกษา

| ลำดับ | รหัสโรงเรียน | ชื่อโรงเรียน | อำเภอ/เขต | ขนาด | ระดับสถานศึกษา แยกตามขนาด | | | | | |
|-------|--------------|-------------------------------------|-----------|--------------|---------------------------|----------|-----------------|----------|------------|--------|
| | | | | | ภาษาไทย | | คณิตศาสตร์ | | รวมสองด้าน | |
| | | | | | ร้อยละ | คุณภาพ | ร้อยละ | คุณภาพ | ร้อยละ | คุณภาพ |
| | | | | | ระดับประเทศ | | ระดับเขตพื้นที่ | | | |
| | | | | | 55.86 | | 49.12 | | 52.5 | |
| | | | | | 54.76 | ดี | 46.41 | พอใช้ | 50.58 | ดี |
| 32 | 1036100201 | บ้านห้วยเกตุ | เล็ก | เทพสถิต | 91.25 | ดีมาก | 67.3 | ดี | 79.27 | ดีมาก |
| 33 | 1036100204 | บ้านดงลาน | เล็ก | เทพสถิต | 52.41 | ดี | 53.5 | ดี | 52.95 | ดี |
| 34 | 1036100207 | บ้านโคกโค | เล็ก | เทพสถิต | 39.75 | พอใช้ | 42 | พอใช้ | 40.87 | พอใช้ |
| 35 | 1036100214 | บ้านโคกกระเบื้องไผ่ | เล็ก | เทพสถิต | 67.37 | ดี | 61.75 | ดี | 64.56 | ดี |
| 36 | 1036100215 | บ้านหนองใหญ่ | เล็ก | เทพสถิต | 44.83 | พอใช้ | 36.66 | พอใช้ | 40.75 | พอใช้ |
| 37 | 1036100216 | บ้านโนนสำราญ | เล็ก | เทพสถิต | 67.16 | ดี | 62.66 | ดี | 64.91 | ดี |
| 38 | 1036100220 | บ้านประดู่งาม 1036030165 | เล็ก | เทพสถิต | 43.6 | พอใช้ | 31.8 | พอใช้ | 37.7 | พอใช้ |
| 39 | 1036100229 | บ้านบึงเวียนวิทยา | เล็ก | เทพสถิต | 65.6 | ดี | 49.6 | ดี | 57.6 | ดี |
| 40 | 1036100230 | บ้านไทรงาม | เล็ก | เทพสถิต | 28.72 | ปรับปรุง | 29.11 | พอใช้ | 28.91 | พอใช้ |
| 41 | 1036100232 | บ้านโป่งนกพิทยา สาขาบ้านคลองผักหวาน | เล็ก | เทพสถิต | 43.15 | พอใช้ | 45.38 | พอใช้ | 44.26 | พอใช้ |
| 42 | 1036100237 | บ้านวังตาเทพ | เล็ก | เทพสถิต | 55.77 | ดี | 51 | ดี | 53.38 | ดี |
| 43 | 1036100242 | บ้านโคกสะอาด | เล็ก | เทพสถิต | 44.2 | พอใช้ | 58.4 | ดี | 51.3 | ดี |
| 44 | 1036100249 | ป่าไม้อุทิศ 3 (บ้านท่าช้าง) | เล็ก | หนองบัวระเหว | 60.5 | ดี | 50.5 | ดี | 55.5 | ดี |
| 45 | 1036100252 | บ้านตะลอมไม้ | เล็ก | หนองบัวระเหว | 48.57 | พอใช้ | 56.85 | ดี | 52.71 | ดี |
| 46 | 1036100259 | บ้านดอนกอก | เล็ก | หนองบัวระเหว | 51.57 | ดี | 47.57 | ดี | 49.57 | ดี |
| 47 | 1036100271 | บ้านห้วยยางดี | เล็ก | หนองบัวระเหว | 44.5 | พอใช้ | 47.5 | ดี | 46 | พอใช้ |
| 48 | 1036100273 | บ้านแจ้งใหญ่ | เล็ก | หนองบัวระเหว | 31.35 | พอใช้ | 25.3 | ปรับปรุง | 28.32 | พอใช้ |
| 49 | 1036100728 | รังงามวิทยา | เล็ก | เนินสง่า | 72.8 | ดีมาก | 61.3 | ดี | 67.05 | ดี |

ผลการเปรียบเทียบระดับคุณภาพผลการประเมินความสามารถด้านการอ่านของผู้เรียน (RT) ชั้นประถมศึกษาปีที่ 1 ปีการศึกษา 2565
ระดับสถานศึกษาสังกัดสำนักงานเขตพื้นที่การศึกษาประถมศึกษาชัยภูมิ เขต 3 แยกตามขนาดสถานศึกษา

| ลำดับ | รหัสโรงเรียน | ชื่อโรงเรียน | อำเภอ/เขต | ขนาด | ระดับสถานศึกษา แยกตามขนาด | | | | | |
|-------|--------------|------------------|-----------|----------|---------------------------|-----------------|------------|--------|------------|--------|
| | | | | | ภาษาไทย | | คณิตศาสตร์ | | รวมสองด้าน | |
| | | | | | ร้อยละ | คุณภาพ | ร้อยละ | คุณภาพ | ร้อยละ | คุณภาพ |
| | | | | | ระดับประเทศ | ระดับเขตพื้นที่ | ร้อยละ | คุณภาพ | ร้อยละ | คุณภาพ |
| 50 | 1036100729 | บ้านหนองตอ | เล็ก | เนินสง่า | 87.66 | ดีมาก | 81.66 | ดีมาก | 84.66 | ดีมาก |
| 51 | 1036100732 | บ้านหนองขาม | เล็ก | เนินสง่า | 34.75 | พอใช้ | 29 | พอใช้ | 31.87 | พอใช้ |
| 52 | 1036100734 | บ้านโกรกกุลา | เล็ก | เนินสง่า | 59.6 | ดี | 36 | พอใช้ | 47.8 | พอใช้ |
| 53 | 1036100742 | บ้านเขื่อนลั่น | เล็ก | ซับใหญ่ | 68.95 | ดี | 69 | ดีมาก | 68.97 | ดี |
| 54 | 1036100743 | บ้านวังขอนสัก | เล็ก | ซับใหญ่ | 50 | ดี | 30.83 | พอใช้ | 40.41 | พอใช้ |
| 55 | 1036100751 | บ้านซับเจริญสุข | เล็ก | ซับใหญ่ | 56.5 | ดี | 36 | พอใช้ | 46.25 | พอใช้ |
| 56 | 1036100755 | บ้านตลุกคุณพัฒนา | เล็ก | ซับใหญ่ | 68 | ดี | 58 | ดี | 63 | ดี |

ผลการประเมินคุณภาพผู้เรียน (NT) ชั้นประถมศึกษาปีที่ 3 ปีการศึกษา 2565
สถานศึกษาขนาดกลาง

ผลการเปรียบเทียบระดับคุณภาพผลการประเมินความสามารถด้านการอ่านของผู้เรียน (RT) ชั้นประถมศึกษาปีที่ 1 ปีการศึกษา 2565
ระดับสถานศึกษาสังกัดสำนักงานเขตพื้นที่การศึกษาประถมศึกษาชัยภูมิ เขต 3 แยกตามขนาดสถานศึกษา

| ลำดับ | รหัสโรงเรียน | ชื่อโรงเรียน | อำเภอ/เขต | ขนาด | ระดับสถานศึกษา แยกตามขนาด | | | | | |
|-------|--------------|--------------------------------------|-----------|--------------|---------------------------|--------|-----------------|----------|------------|--------|
| | | | | | ภาษาไทย | | คณิตศาสตร์ | | รวมสองด้าน | |
| | | | | | ร้อยละ | คุณภาพ | ร้อยละ | คุณภาพ | ร้อยละ | คุณภาพ |
| | | | | | ระดับประเทศ | | ระดับเขตพื้นที่ | | | |
| | | | | | 55.86 | | 49.12 | | 52.5 | |
| | | | | | 54.76 | ดี | 46.41 | พอใช้ | 50.58 | ดี |
| 1 | 1036100105 | บ้านมะเกลือโนนทอง | กลาง | จัตุรัส | 40.3 | พอใช้ | 36 | พอใช้ | 38.15 | พอใช้ |
| 2 | 1036100108 | บ้านหนองบัวใหญ่ | กลาง | จัตุรัส | 46.65 | พอใช้ | 50.23 | ดี | 48.44 | พอใช้ |
| 3 | 1036100116 | บ้านโนนจาน(เนตรชนันธุ์ราษฎร์บำรุง) | กลาง | จัตุรัส | 52.65 | ดี | 43.3 | พอใช้ | 47.97 | พอใช้ |
| 4 | 1036100119 | บ้านสัมปอ | กลาง | จัตุรัส | 86.45 | ดีมาก | 77.5 | ดีมาก | 81.97 | ดีมาก |
| 5 | 1036100121 | บ้านโนนเชือก | กลาง | จัตุรัส | 47.18 | พอใช้ | 32.5 | พอใช้ | 39.84 | พอใช้ |
| 6 | 1036100122 | บ้านหนองม่วง | กลาง | จัตุรัส | 54.46 | ดี | 39.6 | พอใช้ | 47.03 | พอใช้ |
| 7 | 1036100123 | บ้านโคกโด้งไต้น | กลาง | จัตุรัส | 66.5 | ดี | 28 | พอใช้ | 47.25 | พอใช้ |
| 8 | 1036100140 | บ้านโนนคร้อ | กลาง | จัตุรัส | 33.5 | พอใช้ | 25.85 | ปรับปรุง | 29.67 | พอใช้ |
| 9 | 1036100145 | บ้านจิว | กลาง | จัตุรัส | 74.54 | ดีมาก | 77.54 | ดีมาก | 76.04 | ดีมาก |
| 10 | 1036100147 | ชุมชนหนองบัวโคก(ทองวิทยานุกูล) | กลาง | จัตุรัส | 37.66 | พอใช้ | 29 | พอใช้ | 33.33 | พอใช้ |
| 11 | 1036100148 | บ้านหนองลุมพุก | กลาง | จัตุรัส | 44.8 | พอใช้ | 33.76 | พอใช้ | 39.28 | พอใช้ |
| 12 | 1036100155 | บ้านปะโคตะกอก(ประชาสามัคคี) | กลาง | บำเหน็จณรงค์ | 49.1 | พอใช้ | 43.5 | พอใช้ | 46.3 | พอใช้ |
| 13 | 1036100156 | บ้านหนองตะไก่อ | กลาง | บำเหน็จณรงค์ | 51.91 | ดี | 31.66 | พอใช้ | 41.79 | พอใช้ |
| 14 | 1036100157 | บ้านเกาะมะนาว | กลาง | บำเหน็จณรงค์ | 46.6 | พอใช้ | 40.28 | พอใช้ | 43.44 | พอใช้ |
| 15 | 1036100163 | ชุมชนบ้านหนองแวง(คุรุราษฎร์อุปถัมภ์) | กลาง | บำเหน็จณรงค์ | 54.32 | ดี | 47.2 | ดี | 50.76 | ดี |
| 16 | 1036100169 | บ้านหัวทะเล (ผ่องประชาสรรค์?) | กลาง | บำเหน็จณรงค์ | 56.53 | ดี | 52.31 | ดี | 54.42 | ดี |

ผลการเปรียบเทียบระดับคุณภาพผลการประเมินความสามารถด้านการอ่านของผู้เรียน (RT) ชั้นประถมศึกษาปีที่ 1 ปีการศึกษา 2565
ระดับสถานศึกษาสังกัดสำนักงานเขตพื้นที่การศึกษาประถมศึกษาชัยภูมิ เขต 3 แยกตามขนาดสถานศึกษา

| ลำดับ | รหัสโรงเรียน | ชื่อโรงเรียน | อำเภอ/เขต | ขนาด | ระดับสถานศึกษา แยกตามขนาด | | | | | |
|-------|--------------|----------------------|-----------|--------------|---------------------------|--------|-----------------|--------|------------|--------|
| | | | | | ภาษาไทย | | คณิตศาสตร์ | | รวมสองด้าน | |
| | | | | | ร้อยละ | คุณภาพ | ร้อยละ | คุณภาพ | ร้อยละ | คุณภาพ |
| | | | | | ระดับประเทศ | | ระดับเขตพื้นที่ | | | |
| | | | | | 55.86 | | 49.12 | | 52.5 | |
| | | | | | 54.76 | ดี | 46.41 | พอใช้ | 50.58 | ดี |
| 17 | 1036100175 | หัวสระวิทยา | กลาง | บำเหน็จณรงค์ | 48.09 | พอใช้ | 46.62 | พอใช้ | 47.35 | พอใช้ |
| 18 | 1036100182 | โคกเจริญศิลป์ไพศาล | กลาง | บำเหน็จณรงค์ | 71.25 | ดีมาก | 76.5 | ดีมาก | 73.87 | ดีมาก |
| 19 | 1036100185 | ปากจาบวิทยา | กลาง | บำเหน็จณรงค์ | 43.61 | พอใช้ | 41.92 | พอใช้ | 42.76 | พอใช้ |
| 20 | 1036100186 | โคกเพชรวิทยาคาร | กลาง | บำเหน็จณรงค์ | 52.57 | ดี | 31 | พอใช้ | 41.78 | พอใช้ |
| 21 | 1036100198 | บ้านวังคมคาย | กลาง | เทพสถิต | 31.26 | พอใช้ | 28.64 | พอใช้ | 29.95 | พอใช้ |
| 22 | 1036100211 | บ้านซำหมี่ | กลาง | เทพสถิต | 66.26 | ดี | 64.23 | ดี | 65.25 | ดี |
| 23 | 1036100213 | บ้านวังอ้ายคง | กลาง | เทพสถิต | 83.3 | ดีมาก | 48.6 | ดี | 65.95 | ดี |
| 24 | 1036100218 | วังใหม่พัฒนา | กลาง | เทพสถิต | 59.12 | ดี | 55.45 | ดี | 57.28 | ดี |
| 25 | 1036100219 | บ้านยางเตี้ยโคกรัง | กลาง | เทพสถิต | 60.12 | ดี | 50.29 | ดี | 55.2 | ดี |
| 26 | 1036100223 | บ้านสะพานหิน | กลาง | เทพสถิต | 44.4 | พอใช้ | 39.6 | พอใช้ | 42 | พอใช้ |
| 27 | 1036100224 | บ้านโป่งนกพิทยา | กลาง | เทพสถิต | 56.54 | ดี | 45.91 | พอใช้ | 51.22 | ดี |
| 28 | 1036100225 | บ้านโป่งขุนเพชรพัฒนา | กลาง | เทพสถิต | 48.65 | พอใช้ | 33.4 | พอใช้ | 41.02 | พอใช้ |
| 29 | 1036100226 | บ้านสะพานยาว | กลาง | เทพสถิต | 55.5 | ดี | 55.34 | ดี | 55.42 | ดี |
| 30 | 1036100227 | บ้านศิลาทอง | กลาง | เทพสถิต | 73.31 | ดีมาก | 56.54 | ดี | 64.93 | ดี |

ผลการเปรียบเทียบระดับคุณภาพผลการประเมินความสามารถด้านการอ่านของผู้เรียน (RT) ชั้นประถมศึกษาปีที่ 1 ปีการศึกษา 2565
ระดับสถานศึกษาสังกัดสำนักงานเขตพื้นที่การศึกษาประถมศึกษาชัยภูมิ เขต 3 แยกตามขนาดสถานศึกษา

| ลำดับ | รหัสโรงเรียน | ชื่อโรงเรียน | อำเภอ/เขต | ขนาด | ระดับสถานศึกษา แยกตามขนาด | | | | | |
|-------|--------------|------------------------|-----------|--------------|---------------------------|--------|-----------------|--------|------------|--------|
| | | | | | ภาษาไทย | | คณิตศาสตร์ | | รวมสองด้าน | |
| | | | | | ร้อยละ | คุณภาพ | ร้อยละ | คุณภาพ | ร้อยละ | คุณภาพ |
| | | | | | ระดับประเทศ | | ระดับเขตพื้นที่ | | | |
| | | | | | 55.86 | | 49.12 | | 52.5 | |
| | | | | | 54.76 | ดี | 46.41 | พอใช้ | 50.58 | ดี |
| 31 | 1036100228 | บ้านน้ำลาด | กลาง | เทพสถิต | 49.2 | พอใช้ | 39.6 | พอใช้ | 44.4 | พอใช้ |
| 32 | 1036100231 | ชัยมงคลวิทยา | กลาง | เทพสถิต | 46.85 | พอใช้ | 59.57 | ดี | 53.21 | ดี |
| 33 | 1036100234 | บ้านวังตาท้าว | กลาง | เทพสถิต | 81.62 | ดีมาก | 42.68 | พอใช้ | 62.15 | ดี |
| 34 | 1036100235 | บ้านเสลียงทอง | กลาง | เทพสถิต | 76.81 | ดีมาก | 51.12 | ดี | 63.96 | ดี |
| 35 | 1036100236 | บ้านหัวสะพานประชาสรรค์ | กลาง | เทพสถิต | 47.63 | พอใช้ | 57.55 | ดี | 52.59 | ดี |
| 36 | 1036100241 | หินฝนวิทยาคม | กลาง | เทพสถิต | 55.25 | ดี | 50.08 | ดี | 52.66 | ดี |
| 37 | 1036100244 | ชุมชนบ้านหนองบัวระเหว | กลาง | หนองบัวระเหว | 50.76 | ดี | 39.05 | พอใช้ | 44.9 | พอใช้ |
| 38 | 1036100247 | บ้านหนองตানা | กลาง | หนองบัวระเหว | 58.06 | ดี | 46.62 | พอใช้ | 52.34 | ดี |
| 39 | 1036100248 | บ้านโสกปลาตุก | กลาง | หนองบัวระเหว | 60.08 | ดี | 58.33 | ดี | 59.2 | ดี |
| 40 | 1036100254 | บ้านหนองโจด | กลาง | หนองบัวระเหว | 66.58 | ดี | 69.41 | ดีมาก | 68 | ดี |
| 41 | 1036100255 | บ้านโคกสะอาด | กลาง | หนองบัวระเหว | 54.6 | ดี | 45.8 | พอใช้ | 50.2 | ดี |
| 42 | 1036100257 | โป่งขุนเพชร | กลาง | หนองบัวระเหว | 55.21 | ดี | 40.28 | พอใช้ | 47.75 | พอใช้ |
| 43 | 1036100260 | บ้านวังกะทะ | กลาง | หนองบัวระเหว | 34.75 | พอใช้ | 28.72 | พอใช้ | 31.73 | พอใช้ |
| 44 | 1036100261 | บ้านหัวสะพาน | กลาง | หนองบัวระเหว | 70.77 | ดีมาก | 48.05 | ดี | 59.41 | ดี |
| 45 | 1036100262 | บ้านวังอ้ายจิด | กลาง | หนองบัวระเหว | 75.33 | ดีมาก | 41 | พอใช้ | 58.16 | ดี |
| 46 | 1036100263 | บ้านสำนักตุมกา | กลาง | หนองบัวระเหว | 72.77 | ดีมาก | 48.88 | ดี | 60.83 | ดี |

ผลการเปรียบเทียบระดับคุณภาพผลการประเมินความสามารถด้านการอ่านของผู้เรียน (RT) ชั้นประถมศึกษาปีที่ 1 ปีการศึกษา 2565
ระดับสถานศึกษาสังกัดสำนักงานเขตพื้นที่การศึกษาประถมศึกษาชัยภูมิ เขต 3 แยกตามขนาดสถานศึกษา

| ลำดับ | รหัสโรงเรียน | ชื่อโรงเรียน | อำเภอ/เขต | ขนาด | ระดับสถานศึกษา แยกตามขนาด | | | | | |
|-------|--------------|--------------------------|-----------|----------|---------------------------|--------|------------|--------|------------|-------|
| | | | | | ภาษาไทย | | คณิตศาสตร์ | | รวมสองด้าน | |
| | | ร้อยละ | | | คุณภาพ | ร้อยละ | คุณภาพ | ร้อยละ | คุณภาพ | |
| | | ระดับประเทศ | | | ระดับเขตพื้นที่ | | | | | |
| | | | | | 55.86 | | 49.12 | | 52.5 | |
| | | | | | 54.76 | ดี | 46.41 | พอใช้ | 50.58 | ดี |
| 47 | 1036100724 | บ้านหนองผักชี | กลาง | เนินสง่า | 52.3 | ดี | 36.2 | พอใช้ | 44.25 | พอใช้ |
| 48 | 1036100727 | บึงหวายโกรกตาแป้นสามัคคี | กลาง | เนินสง่า | 56.2 | ดี | 50.2 | ดี | 53.2 | ดี |
| 49 | 1036100731 | ตาดินราษฎรวิทยาคาร | กลาง | เนินสง่า | 37.25 | พอใช้ | 27.62 | พอใช้ | 32.43 | พอใช้ |
| 50 | 1036100736 | ร่วมราษฎร์วิทยานุกูล | กลาง | เนินสง่า | 66.42 | ดี | 59.57 | ดี | 63 | ดี |
| 51 | 1036100738 | บ้านหนองดินดำ | กลาง | เนินสง่า | 70.5 | ดีมาก | 50.75 | ดี | 60.62 | ดี |
| 52 | 1036100739 | บ้านชีเหล็ก | กลาง | เนินสง่า | 60.88 | ดี | 51.15 | ดี | 56.01 | ดี |
| 53 | 1036100740 | บ้านท่ากูป | กลาง | ซับใหญ่ | 49.85 | พอใช้ | 39.8 | พอใช้ | 44.82 | พอใช้ |
| 54 | 1036100749 | บ้านซับใหม่ | กลาง | ซับใหญ่ | 45.46 | พอใช้ | 36.23 | พอใช้ | 40.84 | พอใช้ |
| 55 | 1036100753 | บ้านบุฉนวน | กลาง | ซับใหญ่ | 49.93 | พอใช้ | 31.31 | พอใช้ | 40.62 | พอใช้ |
| 56 | 1036100724 | บ้านหนองผักชี | กลาง | เนินสง่า | 52.3 | ดี | 36.2 | พอใช้ | 44.25 | พอใช้ |

ผลการประเมินคุณภาพผู้เรียน (NT) ชั้นประถมศึกษาปีที่ 3 ปีการศึกษา 2565
สถานศึกษาขนาดใหญ่

ผลการเปรียบเทียบระดับคุณภาพผลการประเมินความสามารถด้านการอ่านของผู้เรียน (RT) ชั้นประถมศึกษาปีที่ 1 ปีการศึกษา 2565
ระดับสถานศึกษาสังกัดสำนักงานเขตพื้นที่การศึกษาประถมศึกษาชัยภูมิ เขต 3 แยกตามขนาดสถานศึกษา

| ลำดับ | รหัสโรงเรียน | ชื่อโรงเรียน | อำเภอ/เขต | ขนาด | ระดับสถานศึกษา แยกตามขนาด | | | | | |
|-------|--------------|----------------------------|-----------|--------------|---------------------------|-----------------|------------|----------|------------|--------|
| | | | | | ภาษาไทย | | คณิตศาสตร์ | | รวมสองด้าน | |
| | | | | | ร้อยละ | คุณภาพ | ร้อยละ | คุณภาพ | ร้อยละ | คุณภาพ |
| | | | | | ระดับประเทศ | ระดับเขตพื้นที่ | ร้อยละ | คุณภาพ | ร้อยละ | คุณภาพ |
| 1 | 1036100112 | บ้านละหาน(อภิรักษ์วิทยา) | ใหญ่ | จัตุรัส | 52.4 | ดี | 42.63 | พอใช้ | 47.51 | พอใช้ |
| 2 | 1036100120 | ชุมชนบัวบานสามัคคี | ใหญ่ | จัตุรัส | 41.61 | พอใช้ | 27.62 | พอใช้ | 34.62 | พอใช้ |
| 3 | 1036100154 | ชุมชนชนวนวิทยา | ใหญ่ | บำเหน็จณรงค์ | 56.13 | ดี | 41.26 | พอใช้ | 48.7 | ดี |
| 4 | 1036100162 | ชุมชนบ้านเพชร(วันครู 2500) | ใหญ่ | บำเหน็จณรงค์ | 73.38 | ดีมาก | 63.98 | ดี | 68.68 | ดี |
| 5 | 1036100196 | บ้านวังตาลาดสมบูรณ์ | ใหญ่ | เทพสถิต | 35.98 | พอใช้ | 40.92 | พอใช้ | 38.45 | พอใช้ |
| 6 | 1036100209 | บ้านยางเกี่ยวแฝก | ใหญ่ | เทพสถิต | 70.63 | ดีมาก | 70.91 | ดีมาก | 70.77 | ดีมาก |
| 7 | 1036100212 | บ้านไร่พัฒนา | ใหญ่ | เทพสถิต | 38.58 | พอใช้ | 24.96 | ปรับปรุง | 31.77 | พอใช้ |
| 8 | 1036100233 | บ้านนาประชาสัมพันธ์ | ใหญ่ | เทพสถิต | 67.72 | ดี | 47.95 | ดี | 57.84 | ดี |
| 9 | 1036100258 | บ้านวังตะเฒ่า | ใหญ่ | หนองบัวระเหว | 48.54 | พอใช้ | 58.77 | ดี | 53.65 | ดี |
| 10 | 1036100269 | ชุมชนบ้านห้วยแย้ | ใหญ่ | หนองบัวระเหว | 61.72 | ดี | 47 | ดี | 54.36 | ดี |

ผลการประเมินคุณภาพผู้เรียน (NT) ชั้นประถมศึกษาปีที่ 3 ปีการศึกษา 2565
สถานศึกษาขนาดใหญ่พิเศษ

ผลการเปรียบเทียบระดับคุณภาพผลการประเมินความสามารถด้านการอ่านของผู้เรียน (RT) ชั้นประถมศึกษาปีที่ 1 ปีการศึกษา 2565
ระดับสถานศึกษาสังกัดสำนักงานเขตพื้นที่การศึกษาประถมศึกษาชัยภูมิ เขต 3 แยกตามขนาดสถานศึกษา

| ลำดับ | รหัสโรงเรียน | ชื่อโรงเรียน | อำเภอ/เขต | ขนาด | ระดับสถานศึกษา แยกตามขนาด | | | | | |
|-------|--------------|-------------------------------|-----------|--------------|---------------------------|-----------------|------------|--------|------------|--------|
| | | | | | ภาษาไทย | | คณิตศาสตร์ | | รวมสองด้าน | |
| | | | | | ร้อยละ | คุณภาพ | ร้อยละ | คุณภาพ | ร้อยละ | คุณภาพ |
| | | | | | ระดับประเทศ | ระดับเขตพื้นที่ | ร้อยละ | คุณภาพ | ร้อยละ | คุณภาพ |
| | | | | | 55.86 | | 49.12 | | 52.5 | |
| | | | | | 54.76 | ดี | 46.41 | พอใช้ | 50.58 | ดี |
| 1 | 1036100104 | จัตุรัสวิทยานุกูล | ใหญ่พิเศษ | จัตุรัส | 56.21 | ดี | 36.03 | พอใช้ | 46.12 | พอใช้ |
| 2 | 1036100193 | ชุมชนบ้านห้วยยายจิว | ใหญ่พิเศษ | เทพสถิต | 60.6 | ดี | 43.36 | พอใช้ | 51.98 | ดี |
| 3 | 1036100202 | อนุบาลเทพสถิต | ใหญ่พิเศษ | เทพสถิต | 52.12 | ดี | 45.44 | พอใช้ | 48.78 | ดี |
| 4 | 1036100264 | บ้านท่าโป่ง | ใหญ่พิเศษ | หนองบัวระเหว | 52.27 | ดี | 35.69 | พอใช้ | 43.98 | พอใช้ |
| 5 | 1036100723 | บ้านหนองฉิม(สิงห์จันทร์บำรุง) | ใหญ่พิเศษ | เนินสง่า | 42.93 | พอใช้ | 36.36 | พอใช้ | 39.65 | พอใช้ |
| 6 | 1036100748 | ชัยใหญ่วิทยาคม | ใหญ่พิเศษ | ชัยใหญ่ | 41.45 | พอใช้ | 31.62 | พอใช้ | 36.54 | พอใช้ |

คณะผู้จัดทำ

ที่ปรึกษา

นายประวิช ยะรินทร์
นายพงษ์ศักดิ์ บุญเกื้อ
นายไกรสร ชาทิชนะ
สิบเอก สมเกียรติ บุญสูงเนิน

ผู้อำนวยการสำนักงานเขตพื้นที่การศึกษาประถมศึกษาชัยภูมิ เขต 3
รองผู้อำนวยการสำนักงานเขตพื้นที่การศึกษาประถมศึกษาชัยภูมิ เขต 3
รองผู้อำนวยการสำนักงานเขตพื้นที่การศึกษาประถมศึกษาชัยภูมิ เขต 3
รองผู้อำนวยการสำนักงานเขตพื้นที่การศึกษาประถมศึกษาชัยภูมิ เขต 3

คณะทำงาน

| | |
|--------------------------------|--|
| นาย วรายุทธ ทวีลาภ | ผู้อำนวยการกลุ่ม นิเทศ ติดตาม และประเมินผลการจัดการศึกษา |
| นาง วาสนา ตาลทอง | ศึกษานิเทศก์ |
| นาย สายทอง แต่งทิพย์ | ศึกษานิเทศก์ |
| นางสาว สมลักษณ์ วิจบ | ศึกษานิเทศก์ |
| นาง สุกัญญา ประทุมวงษ์ | ศึกษานิเทศก์ |
| นางสาว ฌภักคณิษฐ์ ธรรมธิตร์ชัย | ศึกษานิเทศก์ |
| นางสาว กรรณิกา กระจำวงษ์ | ศึกษานิเทศก์ |
| นาง ภาณินี ศรีทัศน์ | ศึกษานิเทศก์ |
| นางสาว ดอกไม้ ชินโคตร | ศึกษานิเทศก์ |
| นางสาว รุ่งฤดี ตรีภาพ | ศึกษานิเทศก์ |
| นางสาว อัญญาณิตา ต่อสกุล | ศึกษานิเทศก์ |
| นาง วรจันทร์ แต่งทิพย์ | ศึกษานิเทศก์ |
| นาย นิพนธ์ วิสุน | ศึกษานิเทศก์ |
| นาย สุธี ศิริสถิตย์ | ศึกษานิเทศก์ |
| นาง วาสนา เชื้อจำรูญ | ศึกษานิเทศก์ |
| นาย ศรศักดิ์ ชาวสำราญ | เจ้าพนักงานธุรการ |

ผู้รับผิดชอบโครงการ

| | |
|-----------------------|--------------|
| นาย สายทอง แต่งทิพย์ | ศึกษานิเทศก์ |
| นางสาว ดอกไม้ ชินโคตร | ศึกษานิเทศก์ |
| นาง วาสนา เชื้อจำรูญ | ศึกษานิเทศก์ |

ผู้ออกแบบและจัดทำรูปเล่ม

| | |
|-----------------------|--------------|
| นาย สายทอง แต่งทิพย์ | ศึกษานิเทศก์ |
| นางสาว ดอกไม้ ชินโคตร | ศึกษานิเทศก์ |
| นาง วาสนา เชื้อจำรูญ | ศึกษานิเทศก์ |



NT
ปี 2565

กลุ่มงานวัดและประเมินผลการศึกษา
กลุ่มนิเทศติดตามและประเมินผลการจัดการศึกษา
สำนักงานเขตพื้นที่การศึกษาประถมศึกษาชัยภูมิ เขต 3